



PERÚ

Ministerio
de Salud

OFICINA DE PLANEAMIENTO ESTRATÉGICO
UNIDAD DE PLANEAMIENTO INSTITUCIONAL
Y ORGANIZACIÓN.



RED DE SALUD ALTO AMAZONAS

PLAN OPERATIVO INSTITUCIONAL (POI)-2025

CEPLAN

PSV/JCJVS/JLRR/jlrr Febrero 2025



N° 224-2025-GRL-GRSL/30.36.05.01

Resolución Directoral

Yurimaguas, 20 de Marzo del 2025



Visto, el Memorando N° 661-2025-GRL-GRSL-DRSAA.30.36., con fecha 19 de Marzo del 2025, con Expediente N° 003678, de fecha 12 de Marzo del 2025, en el que contiene el Oficio N° 0088-2025-GRL-DRSL-DRSAA-OPE-UPIO/30.36, en el cual el Jefe de la Oficina de Desarrollo Institucional, solicita la proyección de la Resolución para la Aprobación del **PLAN OPERATIVO INSTITUCIONAL 2025**, y;



CONSIDERANDO:

Que, el inciso 3 del numeral 7.3 del artículo 7 del Decreto Legislativo N° 1440, Decreto Legislativo del Sistema Nacional de Presupuesto Público, establece que el titular de la entidad es responsable de determinar las prioridades de gasto de la entidad en el marco de sus objetivos estratégicos institucionales que conforman su Plan Estratégico Institucional (PEI), y sujetándose a la normatividad vigente;



Que, mediante Decreto Legislativo N° 1088, Ley del Sistema Nacional de Planeamiento Estratégico y del Centro Nacional de Planeamiento Estratégico, se crea el Centro Nacional de Planeamiento Estratégico (CEPLAN), como órgano rector y orientador del Sistema Nacional de Planeamiento Estratégico (SINAPLAN);



Que, el numeral 7.2 de la Directiva N° 001-2017-CEPLAN/PCD, "Directiva para la actualización del Plan Estratégico de Desarrollo Nacional", aprobada por Resolución de Presidencia del Consejo Directivo N° 033-2017-CEPLAN/PCD y modificatorias, el Plan Operativo Institucional comprende la programación multianual de las actividades operativas e inversiones necesarios para ejecutar las acciones estratégicas institucionales definidas en el Plan Estratégico Institucional 2019-2025 (Aprobado con Resolución Ejecutivo Regional N° 358-2022-GRL-GR);

Que, el CEPLAN emitió la "Guía para el Planeamiento Institucional", aprobada con Resolución de Presidencia de Consejo Directivo N° 033-2017-CEPLAN/PCD, la cual tiene como objeto establecer pautas para el planeamiento institucional que comprende la política y los planes que permiten la elaboración o modificación del Plan Estratégico Institucional y el Plan Operativo Institucional (POI);



N° 224-2025-GRL-GRSL/30.36.05.01

Resolución Directoral

Yurimaguas, 20 de Marzo del 2025



En uso de las atribuciones conferidas mediante el Reglamento de Organizaciones y Funciones de la Dirección de Red de Salud Alto Amazonas aprobado con Ordenanza Regional N° 008-2016-GRL-CR, Artículo 8 Inciso b) Atribuciones y Responsabilidades del Director Ejecutivo que otorga funciones sobre Acciones de Personal;



SE RESUELVE:

ARTICULO 1°. - APROBAR, EL PLAN OPERATIVO INSTITUCIONAL 2025, de la Dirección de Red de Salud Alto Amazonas, Unidad Ejecutora 401/0871 Salud Yurimaguas – Región Loreto.



ARTÍCULO 2°.- DISPONER que el Jefe de la Oficina de Desarrollo Institucional de la Dirección de Red de Salud Alto Amazonas, realice el monitoreo del cumplimiento de lo indicado en el artículo anterior.



ARTÍCULO 3°.- ENCARGAR a la Unidad de Estadística Informática y Telecomunicaciones la publicación de la presente resolución en el portal web institucional. conforme a las Normas de Transparencia y Acceso a la Información Pública.

REGÍSTRESE Y COMUNÍQUESE,



GOBIERNO REGIONAL DE LORETO
GERENCIA REGIONAL DE SALUD LORETO
DIRECCIÓN DE RED DE SALUD DE
ALTO AMAZONAS
.....
OBST. PERCY SANCHEZ VERGARAY
DIRECTOR EJECUTIVO

DISTRIBUCION:

OPE
Unidad de Informática
Archivo
PSV/JJPV/JVADA/JEFV/lapm



“AÑO DE LA RECUPERACION Y CONSOLIDACIÓN DE LA ECONOMIA PERUANA”

Yurimaguas, 12 de marzo 2025.

OFICIO N° 0088-2025-GRL-DRSL-DRSAA-OPE/30.36.05.01.

Señor.
Obst. Percy Sánchez Vergaray.
Director Ejecutivo Red de Salud Alto Amazonas.

Atención: Bach. Joan Emanuel Flores Villanueva.
Jefe Unidad de Recursos Humanos-DRSAA.

Asunto : Solicito Resolución Directoral.

CARGO

DIRECCIÓN RED DE SALUD A.A.
TRÁMITE DOCUMENTARIO
REG. N° 3678
FECHA 12 MAR. 2025
CONTROL DE RECEPCIÓN

Grato es dirigirme a usted, para saludarle cordialmente y al mismo tiempo, ordenar a quien corresponda emitir Resolución Directoral de Aprobación del **“PLAN OPERATIVO INSTITUCIONAL (POI 2025)”**, monto asignado es de S/. 60,418,830.00., perteneciente a la Red de Salud Alto Amazonas.

Sin otro particular, propicio es la oportunidad para expresar las muestras de mi especial consideración y estima.

Atentamente.



GOBIERNO REGIONAL DE LORETO
GERENCIA REGIONAL DE SALUD LORETO
DIRECCIÓN DE RED DE SALUD ALTO AMAZONAS
Mg. Julio Cesar Junior Vargas Santovo
Jefe Oficina de Planeamiento Estratégico - OPE.

Archivo
-OPE
JCIVS/JLRR/mgo.



INDICE

I.- INTRODUCCIÓN. - 4

II.- JUSTIFICACIÓN. – 5

III.- MISION Y VISION..... 5

IV.- OBJETIVOS. – 6

 4.1.- Objetivo General 6

 4.2.- Objetivos Especificos..... 6

V.- BASE LEGAL. – 6

VI.- MARCO TEÓRICO. – 8

 6.1.- PEI – GOREL- 2024 – 2030. 8

 6.2.- Objetivo Estratégico Institucional (OEI.03)..... 9

 6.3.-Prioridades Políticas Regionales de Salud Loreto 2024-2030..... 10

 6.4.- Diagnostico Situacional Red de Salud Alto Amazonas 2025. -..... 11

6.4.1.-ANALISIS DE LA DEMANDA. - 11

6.4.2.- Características Población:..... 11

 6.5.- Mapa Provincial Alto Amazonas..... 12

 6.6.- Ubicación Geográfica. - 13

 6.7.- ANALISIS DE OFERTA. - 14

6.7.1.- INFRAESTRUCTURA SANITARIA..... 14

6.7.2.- Organigrama Estructural de la Red de Salud Alto Amazonas..... 16

 6.8.- Organización de los Servicios. - 17

6.8.1.- Organigrama Estructural Eje de Microrredes Yurimaguas..... 20

6.8.2.- Organigrama Estructural de Microrredes Yurimaguas..... 21

6.8.3.- Resumen de Infraestructura Sanitaria por Distritos..... 21

 6.9.- Población Asignada 2025. - 23

6.9.1.- Diez primeras causas de Morbilidad de la DREDSAA – 2024 23

6.9.2.- Diez primeras causas de Mortalidad de la DREDSAA – 2024 24



PERÚ

Ministerio
de Salud

OFICINA DE PLANEAMIENTO ESTRATÉGICO
UNIDAD DE PLANEAMIENTO INSTITUCIONAL
Y ORGANIZACIÓN.



| | |
|--|----|
| 6.9.3.- <i>Densidad poblacional – DREDSAA- 2025</i> | 27 |
| 6.10.- RECURSOS HUMANOS DE SALUD. - | 27 |
| 6.10.1.- <i>Cuadro de Necesidades de Recursos Humanos – DREDSAA 2025</i> | 27 |
| 6.10.2.- <i>Proyección de Propuesta Remunerativa de RR.HH-DREDSAA-2025</i> | 27 |
| 6.10.3.- <i>Resumen de números de Plazas – Unidad Ejecutora 401-871</i> | 28 |
| 6.11.- <i>Indicadores Sanitarios y Administrativos – DREDSAA-2025</i> | 28 |
| 6.12.- PRESUPUESTO 2025. - | 30 |
| 6.12.1.- <i>Resumen de Gasto Público 2024</i> | 30 |
| 6.12.2.- <i>PIA - Red de Salud Alto Amazonas 2025.</i> - | 31 |
| 6.12.3.- <i>Categorías Presupuestales CEPLAN 2025.</i> - | 32 |
| 6.12.4.- <i>Presupuesto Institucional de Apertura (PIA) REDSAA-2025</i> | 35 |
| ANEXO | 37 |



I.- INTRODUCCIÓN. -

El Plan Operativo Institucional 2025, de la Dirección de Red de Salud Alto Amazonas, como herramienta de Gestión, a corto y mediano plazo, permite planificar, organizar, direccionar, controlar e integrar armoniosamente las actividades operativas que la institución se propone, ejecutar en el año fiscal correspondiente, pretende lograr cambios a fin de resolver los problemas sociales de salud. Posteriormente se busca lograr el cumplimiento de los Objetivos Estratégicos Institucionales, Acciones Estratégicas Institucionales planteadas en el Plan Operativo Institucional (POI) anual 2025 del Pliego 453; Gobierno Regional de Loreto, (Resolución Ejecutiva Regional N°110-2025-GRL-GR); consistente al Presupuesto Inicial de Apertura (PIA) año fiscal 2025.

La Red de Salud de Alto Amazonas, en su condición de Órgano Desconcentrado de la Dirección Regional de Salud Loreto - Pliego Gobierno Regional de Loreto, se ha propuesto articular los planes nacionales y los compromisos sectoriales e intersectoriales incluidos dentro de los Objetivos de Desarrollo del Milenio y los Lineamientos de Política del sector Salud, incluye también los Objetivos Estratégicos formulados dentro del (PEI GOREL) y el Manual de Operaciones (MOP), Decreto Regional N°007-2024-GRL-GR); donde se garantiza la calidad, el acceso universal y la oportunidad de la prestación de los servicios en el ámbito de su jurisdicción.



PERÚ

Ministerio
de Salud

OFICINA DE PLANEAMIENTO ESTRATÉGICO
UNIDAD DE PLANEAMIENTO INSTITUCIONAL
Y ORGANIZACIÓN.



II.- JUSTIFICACIÓN. –

El Presente Plan Operativo Institucional, se justifica en el sentido que permitirá a la Dirección Ejecutiva de la Red Salud Alto Amazonas, poder contar con una valiosa herramienta de gestión operativa, lo cual tendrá gran repercusión en el mejoramiento de la atención de los servicios de Salud; impulsando la participación y desarrollo de sus recursos humanos, así como la conformación de equipos de trabajo para elevar el nivel de calidad de atención en los servicios de salud a la población de la Provincia de Alto Amazonas.

Contiene como característica fundamental la oferta y la demanda de los servicios de salud a la población más necesitada priorizando a los territorios y la población más vulnerables, identificando logros y deficiencias encontradas, necesidades y nudos críticos; y a partir de allí, se pretende articular de manera consistente, las actividades programadas por cada unidad orgánica, basado en objetivos generales y estratégico a cumplirse en el corto y mediano plazo y en relación al cumplimiento de la Misión y Visión Institucional, la cual se encuentra acorde a la necesidades y la modernización de nuestros servicios cuyos logros nos permitirán mantener un enfoque de mejora continua de la calidad y responder a los requerimientos y demanda de la población objetivo.

III.- MISION Y VISION

Resolución Ejecutiva Regional N°358-2022-GRL-GR (06-07-2022). PEI GOREL

- MISION de la Red de Salud Alto Amazonas:

Ser una Red de Salud modelo, líder en gestión, promoción y prevención de salud, implementando estrategias orientadas a elevar la calidad de vida de la población con inclusión social en nuestra amazonia.

- VISION de la Red de Salud Alto Amazonas:

Al año 2030, consolidarnos como una Dirección de Salud, brindando atención integral de calidad para disminuir brechas sanitarias con participación multisectorial y participativa.



PERÚ

Ministerio
de Salud

OFICINA DE PLANEAMIENTO ESTRATÉGICO
UNIDAD DE PLANEAMIENTO INSTITUCIONAL
Y ORGANIZACIÓN.



IV.- OBJETIVOS. –

4.1.- Objetivo General

- ❖ Mejorar los indicadores sanitarios y administrativos de salud de la Provincia de Alto Amazonas 2025.

4.2.- Objetivos Especificos

- ❖ Cumplimiento y avance al 100% de los indicadores sanitarios y administrativos de salud 2025.
- ❖ Evaluación continua de los indicadores sanitarios y administrativos de salud 2025.
- ❖ Elevar el nivel de calidad de atención de salud a la población de los Distritos de la Provincia de Alto Amazonas.
- ❖ Involucrar a los coordinadores y jefes de las Micro redes sobre cómo mejorar las actividades operativas de los indicadores sanitarios y administrativos de salud 2025.

V.- BASE LEGAL. –

- ❖ Constitución Política del Perú.
- ❖ Ley N°26842, Ley General de Salud y modificaciones.
- ❖ Ley N°27658, Ley Marco de Modernización de la Gestión del Estado y Modificatoria.
- ❖ Ley N°27785, Ley Orgánica del Sistema Nacional de Control y de la Contraloría General de la República y modificatoria.
- ❖ Ley N°29414, Ley que establece los derechos de la persona usuarias de los servicios de salud.
- ❖ Decreto Legislativo N°1161, Ley de Organización y Funciones del Ministerio de Salud y modificatorias.
- ❖ Decreto Supremo N°008-2017-SA, Decreto Supremo que aprueba el Reglamento de Organización y Funciones del Ministerio de Salud y modificatorias.
- ❖ Decreto Supremo N°054-2018-PCM, Decreto Supremo que aprueba los Lineamientos para la Organización del Estado y modificatorias.



PERÚ

Ministerio
de Salud

OFICINA DE PLANEAMIENTO ESTRATÉGICO
UNIDAD DE PLANEAMIENTO INSTITUCIONAL
Y ORGANIZACIÓN.



- ❖ Decreto Supremo N°123-2018-PCM, Decreto Supremo que aprueba el Reglamento del Sistema Administrativo de Modernización de la gestión Pública.
- ❖ Resolución de Secretaría Gestión Pública N°006-2018-PCM/SGP, Resolución que aprueba la Norma Técnica N°001-2018-SGP, Norma Técnica para la Implementación de la gestión por procesos en las entidades de la Administración Pública.
- ❖ Resolución de Secretaría Gestión Pública N°005-2020-PCM/SGP, Resolución que aprueba los Lineamientos N°02-2020-SGP que establecen orientaciones sobre el Reglamento de Organizaciones y Funciones – ROF y el Manual de Operaciones – MOP.
- ❖ Resolución Ministerial N°546-2011/MINSA, Resolución que aprueba la NTS N°021-MINSA/DGSP-V03 Norma Técnica de Salud “Categorías de Establecimientos del Sector salud”.
- ❖ Resolución Ministerial N°076-2014/MINSA, Resolución que aprueba la Guía Técnica para la Categorización de Establecimientos del sector de Salud.
- ❖ Decreto Supremo N°013-2006-SA, Decreto Supremo que aprueba el Reglamento de Establecimientos de Salud y Servicios Médicos de Apoyo y modificatorias.
- ❖ Decreto Supremo N°103-2022-PCM, Decreto Supremo que aprueba la Política Nacional de Modernización de la Gestión Pública 2030.



VI.- MARCO TEÓRICO. –

6.1.- PEI – GOREL- 2024 – 2030.

Plan Estratégico Institucional Gobierno Regional de Loreto 2024-2030
(Resolución Ejecutiva Regional N°344-2024-GRL-GR)

IV. OBJETIVOS ESTRATÉGICOS INSTITUCIONALES

| Código | Objetivo Estratégico Institucional | Indicador |
|---------|---|--|
| OEI.01. | Incrementar el acceso a la igualdad de derechos y oportunidades a poblaciones vulnerables del departamento. | Porcentaje de la población vulnerable focalizada en los programas sociales. |
| OEI.02. | Mejorar los servicios de habitabilidad en el departamento. | Porcentaje de hogares rurales con déficit cualitativo de vivienda. |
| OEI.03. | Mejorar las condiciones de los servicios de salud para la población. | Porcentaje de la población satisfecha con la atención médica en los establecimientos de salud. |
| OEI.04. | Mejorar el acceso a los servicios de educación de la población. | Tasa neta de matrícula escolar de la población de 3 a 5 años de edad. |
| | | Tasa neta de matrícula escolar de la población de 6 a 11 años de edad. |
| | | Tasa neta de matrícula escolar de la población de 12 a 16 años de edad. |
| OEI.05. | Promover la conservación de los recursos naturales en el departamento. | Tasa de variación de áreas de ecosistemas degradadas. |
| OEI.06. | Promover la competitividad productiva de la población. | Porcentaje de productores competitivos que ingresan al mercado |
| OEI.07. | Mejorar los servicios de conectividad en el departamento. | Porcentaje de la red vial departamental pavimentada en buen estado. |
| OEI.08. | Modernizar la gestión institucional. | Porcentaje de la población que considera la Gestión del Gobierno Regional es buena/ muy buena. |
| OEI.09. | Mejorar la gestión del riesgo de desastres en el departamento. | Número de personas damnificadas por ocurrencia de emergencias o desastres |
| OEI.10. | Reducir los índices de inseguridad ciudadana que afectan a la población. | Número de denuncias por hechos delictivos. |





6.2.- Objetivo Estratégico Institucional (OEI.03)

Mejorar las condiciones de los servicios de salud para la población.

Acciones Estratégicas Institucionales (AEI)



Gestión de Servicio Social

GOBIERNO REGIONAL DE LORETO



| Código | Descripción | Nombre del indicador |
|--|---|---|
| AEI.02.02. | Servicio de agua potable por red pública para la población. | Porcentaje de hogares con abastecimiento de agua por red pública. |
| AEI.02.03. | Programa de mejora de la calidad del servicio eléctrico. | Porcentaje de viviendas que tienen acceso a la energía eléctrica mediante red pública. |
| OEI.03. | Mejorar las condiciones de los servicios de salud para la población. | |
| Acciones Estratégicas Institucionales del OEI.03. | | |
| AEI.03.01. | Programa Articulado Nutricional para niñas y niños menores de 5 años. | Número de niños y niñas menores de 5 años tratados de parasitosis intestinal. |
| AEI.03.02. | Programa de Salud Materno y Neonatal para mujeres en edad fértil y recién nacidos. | Porcentaje de gestantes con 6 o más controles prenatales. |
| | | Proporción de recién nacidos atendidos. |
| AEI.03.03. | Programa de TBC-VIH/SIDA para las personas afectadas. | Porcentaje de población de alto riesgo con tamizaje de VIH. |
| | | Porcentaje de casos tratados de tuberculosis |
| AEI.03.04. | Programa de Enfermedades Metaxénicas y Zoonóticas para poblaciones objetivo. | Porcentaje de viviendas protegidas con medidas de control vectorial. |
| | | Tasa de casos de malaria por 1000 habitantes. |
| AEI.03.05. | Programa de Enfermedades No Transmisibles para la población. | Número de personas de 5 años a más años de edad tamizadas. |
| | | Número de personas con diagnóstico de Diabetes Mellitus (DM) que recibe tratamiento. |
| AEI.03.06. | Programa de Prevención y Control del Cáncer para niñas y adultos. | Porcentaje de niñas del 5to grado de primaria protegidos contra el virus del papiloma humano. |
| AEI.03.07. | Programa de atención de emergencias o urgencia médica para reducción de la mortalidad de las personas. | Número de brigadistas comunitarios con prácticas efectivas frente a urgencias o emergencias. |
| AEI.03.08. | Programa de prevención y manejo de condiciones secundarias de salud en personas con discapacidad permanente pobre y extremadamente pobre. | Porcentaje de personas con discapacidad física que reciben fisioterapia. |
| AEI.03.09. | Programa de Control y Prevención en Salud Mental para personas afectadas por problemas psicosociales y trastornos mentales. | Número de personas detectadas con problemas psicosociales tienen diagnóstico y tratamiento (inician tratamiento). |
| | | Número de personas tamizadas por problemas psicosociales y/o trastornos mentales. |
| AEI.03.10. | Productos específicos para el desarrollo infantil temprano de niñas y niños. | Porcentaje de niñas y niños menores de 12 meses de edad que cuentan con controles CRED según edad. |
| | | Porcentaje de niños menores de 36 meses con suplemento de hierro y otros micronutrientes. |
| AEI.03.11. | Infraestructura y equipamiento de Establecimientos de Salud para el cierre de brechas en el departamento. | Número de hospitales con capacidad instalada inadecuada. |
| | | Número de establecimientos de salud del primer nivel de atención con capacidad instalada inadecuada. |
| OEI.04. | Mejorar el acceso a los servicios de educación de la población. | Tasa neta de matrícula escolar de la población de 3 a 5 años de edad. |





6.3.-Prioridades Políticas Regionales de Salud Loreto 2024-2030

Aprobación de las Prioridades Regionales de Salud, en la 4ta Sesión Ordinaria del Consejo Regional de Salud (17-10-2023). Con el Acuerdo N° 001-2023/CRS-LORETO.

RESOLUCION MINISTERIAL N° 184-2024/MINSA (13-03-2024) Aprobar las Prioridades Nacionales en Salud 2024-2030, propuestas por el Consejo Nacional de Salud.

1.- ANEMIA Y DESNUTRICION CRONICA INFANTIL (DCI).

2.- MUERTE MATERNA Y EMBARAZO ADOLESCENTE.

3.- ENFERMEDADES NO TRASMISIBLES

4.- INMUNIZACIONES.

5.- SALUD MENTAL.

6.- FORTALECIMIENTO DE PROMOCION DE LA SALUD Y AGENTE COMUNITARIO DE SALUD (ACS).

7.- ATENCION ESPECIALIZADA EN ZONA ZAF Y PUEBLOS ORIGINARIOS.

8.- REMUNERACIONES DIFERENCIADAS EN ZONA ZAF Y PUEBLOS ORIGINARIOS.

9.- CONTROL Y ELIMINACION DE ENFERMEDADES METAXENICAS.

10.- PREVENCION DEL CANCER.



6.4.- Diagnostico Situacional Red de Salud Alto Amazonas 2025. -

6.4.1.-ANALISIS DE LA DEMANDA. -

Es la necesidad expresada en requerimientos de servicios por parte de la población usuaria.

6.4.2.- Características Población:

INDICADORES DEMOGRAFICOS. -

| INDICADORES | Unidad de Medida | Fuente | Período (años) | PERU INEI 2024 | LORETO INEI 2024 | ALTO AMAZONAS 2024 |
|---|---------------------|--------|----------------|----------------|------------------|--------------------|
| Población estimada | Habitantes | 1 | 2024 | 33,715,471 | 1,115,248 | 125,163 |
| Superficie | Km ² | 1 | 2024 | 1,285,220.0 | 368,773.16 | 18,483.98 |
| Densidad poblacional (*) calculada en base a la población total y la superficie territorial. | Hab/Km ² | 1, 4 | 2024 | 26.23 | 3.02 | 6.8 |
| Población < 15 años | Habitantes | 1 | 2023 | 8,106,968 | 370,457 | 43,387 |
| Población > 60 años | Habitantes | 1 | 2023 | 4,299,517 | 97,842 | 11,458 |
| Población Femenina | Habitantes | 1 | 2023 | 16,824,020 | 556,509 | 62,456 |
| Población Masculina | Habitantes | 1 | 2023 | 16,891,451 | 558,739 | 62,707 |
| Tasa de crecimiento poblacional anual | x 1000 hab. | 1 | 2020-2023 | 1.3 | 8.66 | 1.96 |
| Tasa de Natalidad (Nacidos Vivos 3099) N.V. X 1000/Población AA 2023 (125,681)= 24.6% | x 1,000 hab | 1 | 2017-2023 | 16.8 | 20.43 | 24.7 |
| Tasa Mortalidad General: (Nº 520 Defunciones x 1,000/Población AA 2023) 125681= 4.1% | x 1,000 hab | 1 | 2017-2023 | 199,269 | 5,381 | 4.1 |
| Tasa Mortalidad Infantil (< de 1 Año) (Nº 77 Defunciones x 1,000/Población Nacidos Vivos 2023) 3099= 24.8% | x 1,000 hab | 1 | 2017-2023 | 12.5 | 21.80 | 24.8 |
| Tasa Mortalidad Materna (Nº 02 Defunciones x 100,000/Población Nacidos Vivos 3099) 64.5 | x 100,000 hab | 1 | 2023 | 429 | 22 | 64.5 |
| Tasa Morbilidad General: (Nº 321,871 x 1,000/Población Alto Amazonas 2023) 125,681= 2561.0% | x 1,000 hab | 1 | 2019-2023 | 39.25 | 27.65 | 2,561.0 |
| Tasa global de fecundidad: Hijos x Mujer (3099*100/34,179) (Nº Recien Nacidos Vivos x 100/ Mujeres en edad fértil (MEF) AA 2023). | Hijos x mujer | 3 | 2020-2023 | 2.2 | 2.64 | 9.1 |
| Mujeres en Edad Fértil: 10 A 14 Años | | 3 | 2024 | | | 7,394 |
| Mujeres en Edad Fértil: 15 A 19 Años | | 3 | 2024 | | | 6,413 |
| Mujeres en Edad Fértil: 20 A 49 Años | | 3 | 2024 | | | 23,268 |
| Población Femenina: | | 3 | 2024 | | | 60,706 |
| Gestantes Esperadas 2024 | x 1,000 hab. | 3 | 2024 | 567,369 | 29,424 | 4,718 |
| Nacimientos 2024: | Nacimientos | 3 | 2024 | | | 3,190 |
| Desnutrición Crónica logrado en el año 2023) 22.4% MALO | 2883*100/12813 | 3 | 2022 | 12.1 | 25.2 | 22.4 |
| Esperanza de vida al nacer (Indicadores Demograficos 2023) | Total | Años | 2020-2024 | 72.4 | 72.4 | 72.4 |
| | Hombres | Años | 2020-2024 | 70.12 | 70.12 | 70.12 |
| | Mujeres | Años | 2020-2024 | 74.75 | 74.75 | 74.75 |



6.5.- Mapa Provincial Alto Amazonas

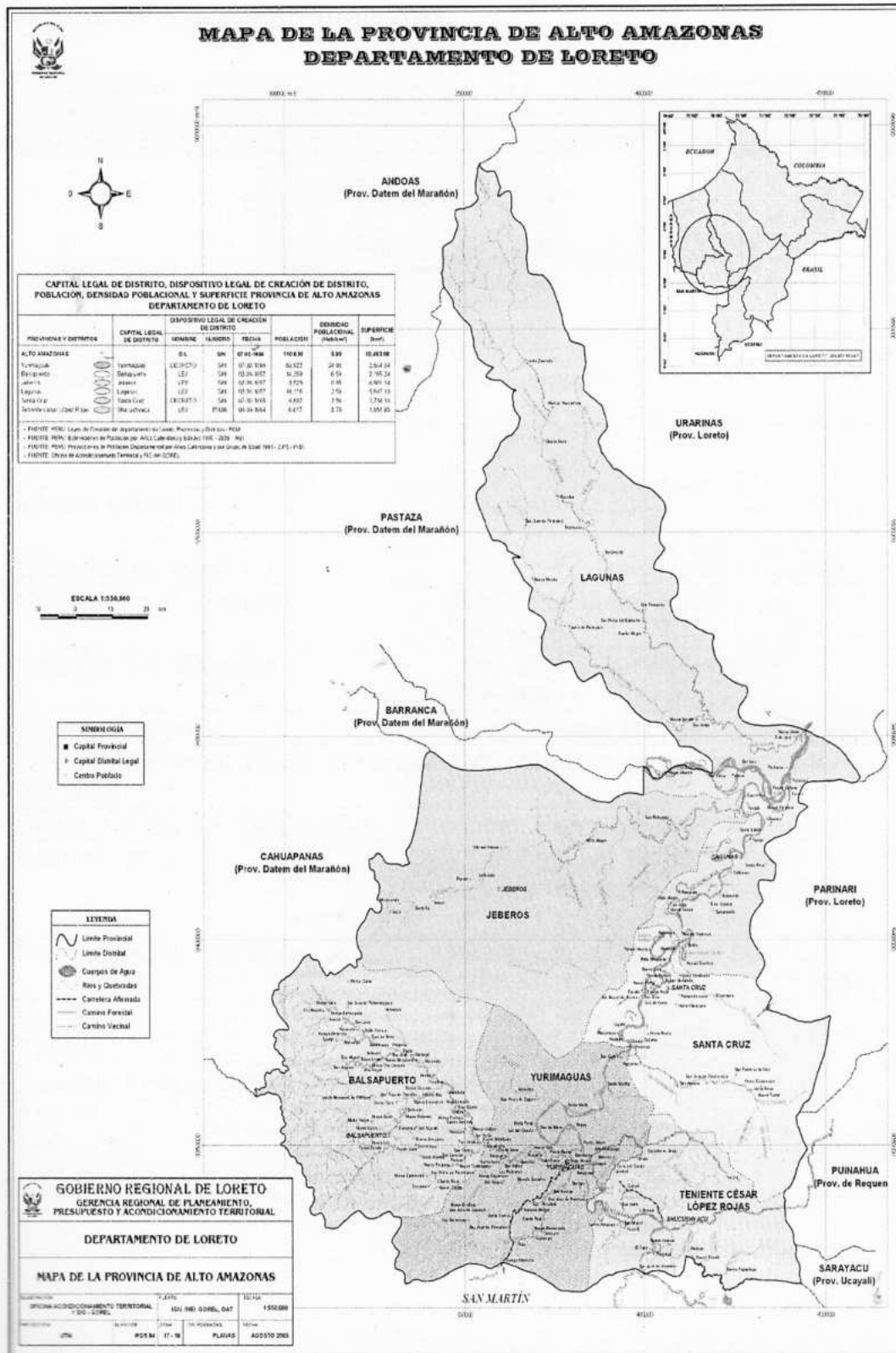



6.6.- Ubicación Geográfica. -
Autoridades Regionales, Provinciales.

| REGION LORETO - PERU | |
|--|---|
| PROVINCIA DE ALTO AMAZONAS | |
| | |
| Capital: | Yurimaguas |
| Departamento: | Loreto |
| Idioma Oficial : | Español |
| Gobernador Regional: | MC. Jorge René Chávez Silvano |
| Consejeros Regionales: | Lic. Enf. Gilma Saldaña de Panduro |
| Gerente sub Regional: | Ing. Jhony James Escudero Contreras |
| Alcalde Provincial: | Abg. William Roy Saldaña Reyes |
| Gerente Regional de Salud Loreto (GERESA): | MC. Guillermo Angúlo Arévalo |
| Director Ejecutivo DREDSAA: | Obst. Percy Sánchez Vergaray |
| Distritos (06): | Yurimaguas, Teniente César López Rojas, Balsapuerto, Santa Cruz, Lagunas y Jeberos. |
| Fundación Red de Salud A.A. | Resolución Directoral N°411-2004-GRL-DRSL/30 (07-10-2004) |
| Superficie: | 18,483.98km ² |
| Población 2025: | 162,771 Habitantes |
| Densidad Poblacional: | 6.8 hab/km ² |
| Altitud: | 182 m.s.n.m |
| Latitud Sur: | 05°53'48" |
| Longitud Oeste: | 76°06'18" |



PERÚ

Ministerio
de Salud

OFICINA DE PLANEAMIENTO ESTRATÉGICO
UNIDAD DE PLANEAMIENTO INSTITUCIONAL
Y ORGANIZACIÓN.



6.7.- ANALISIS DE OFERTA. -

6.7.1.- INFRAESTRUCTURA SANITARIA.

Con Resolución Ministerial N°638-2003-SA-DM (03-06-2003), se realiza la Delimitación de las Direcciones de Salud, Redes de Salud y Microrredes.

Mediante Resolución Directoral N°0411-2004-GRL-DRS-L-30, (07-10-2004), Autorizan el Funcionamiento e Implementación de la Dirección Red de Salud Alto Amazonas (DRSAA).

Resolución Ejecutiva Regional N°1422-2008-GRL-P. (18-08-2008). Delimitación de Redes y Microrredes de Salud Región Loreto.

Resolución de Intendencia de Normas y Autorizaciones N° 140-2017-Superintendencia Nacional de Salud (SUNASA)/SAREFIS/INA (04-05-2017), Incorpora de Oficio en el Registro de Unidades de Gestión de Instituciones Prestadoras de Servicios de Salud, a la Unidad Ejecutora del Sector Salud del Gobierno Regional de Loreto: DENOMINACIÓN - REGION LORETO - SALUD YURIMAGUAS, - UNIDAD EJECUTORA: 401-871 - CODIGO UNICO. 10000098.

Mediante ORDENANZA REGIONAL N°008-2016-GRL-CR (12-05-2016), se modifica el REGLAMENTO DE ORGANIZACIÓN Y FUNCIONES DE LA RED DE SALUD ALTO AMAZONAS, con las Microrredes de Salud siguientes:

- Microrred de Salud de Yurimaguas.
- Microrred de Salud de Teniente Cesar López Rojas.
- Microrred de Salud de Balsapuerto.
- Microrred de Salud de Santa Cruz.
- Microrred de Salud de Lagunas.
- Microrred de Salud de Jeberos.
- Como Órgano Desconcentrado el Hospital Santa Gema de Yurimaguas.

Al año 2023, la Dirección de Red de Salud Alto Amazonas, tiene como ámbito de jurisdicción 6 Distritos de la Provincia de Alto Amazonas (Santa Cruz, Balsapuerto, Teniente Cesar López, Lagunas, Jeberos y Yurimaguas), cuenta con 109 EESS, desagregados: 01 Hospital "Santa Gema" de Yurimaguas II-1, 02 IPRESS (SAMU y Laboratorio de Referencia de Salud Pública de Alto Amazonas), 03 Centros de Salud I-4, 13 Centros de Salud I-3, 03 Puestos de Salud I-2, 87 Puestos de Salud I-1.

Establecimientos de Salud (109) Desagregados por Distritos:

- Yurimaguas: 50 Establecimientos de Salud: 01 Hospital II-1 "Santa Gema", 02 IPRESS – SAMU y Laboratorio de Referencia de Salud Pública de Alto Amazonas, 01 Centros de Salud I-4, 09 Centros de Salud I-3, 02 Puestos de Salud I-2, 35 Puestos de Salud I-1.



PERÚ

Ministerio
de Salud

OFICINA DE PLANEAMIENTO ESTRATÉGICO
UNIDAD DE PLANEAMIENTO INSTITUCIONAL
Y ORGANIZACIÓN.



- Jeberos: 06 Establecimientos de Salud: 01 Centros de Salud I-3, 05 Puestos de Salud I-1.
- Teniente Cesar López Rojas: 09 Establecimientos de Salud: 01 Centros de Salud I-3, 08 Puestos de Salud I-1.
- Balsapuerto: 19 Establecimientos de Salud: 01 Centros de Salud I-4, 01 Centros de Salud I-3, 17 Puestos de Salud I-1.
- Santa Cruz: 11 Establecimientos de Salud: 01 Centros de Salud I-3, 01 Puestos de Salud I-2, 09 Puestos de Salud I-1.
- Lagunas: 14 Establecimientos de Salud: 01 Centros de Salud I-4, 13 Puestos de Salud I-1.

- Actualmente la Administración de la DIRECCION DE RED DE SALUD ALTO AMAZONAS, se encuentra ubicada en la Calle Progreso N°305-307 (Fono: 065-352586) – Distrito de Yurimaguas, cuenta con local propio.

- El local es propiedad de la Red de Salud, alberga a casi todas las Direcciones, Oficinas, Unidades y Áreas, propicia un buen clima laboral.

- Se cuenta con una red informática con acceso a internet, muchos muebles y enseres no son los apropiados desde el punto de vista de la ergonomía, algunos necesitan ser reemplazados por estar muy usados.



6.7.2.- Organigrama Estructural de la Red de Salud Alto Amazonas.

ORGANIGRAMA ESTRUCTURAL
DE LA RED DE SALUD ALTO AMAZONAS 2023
RESOLUCION GERENCIAL N° 1248-2023-GRL-GRS-L/30.01 (10-07-2023)

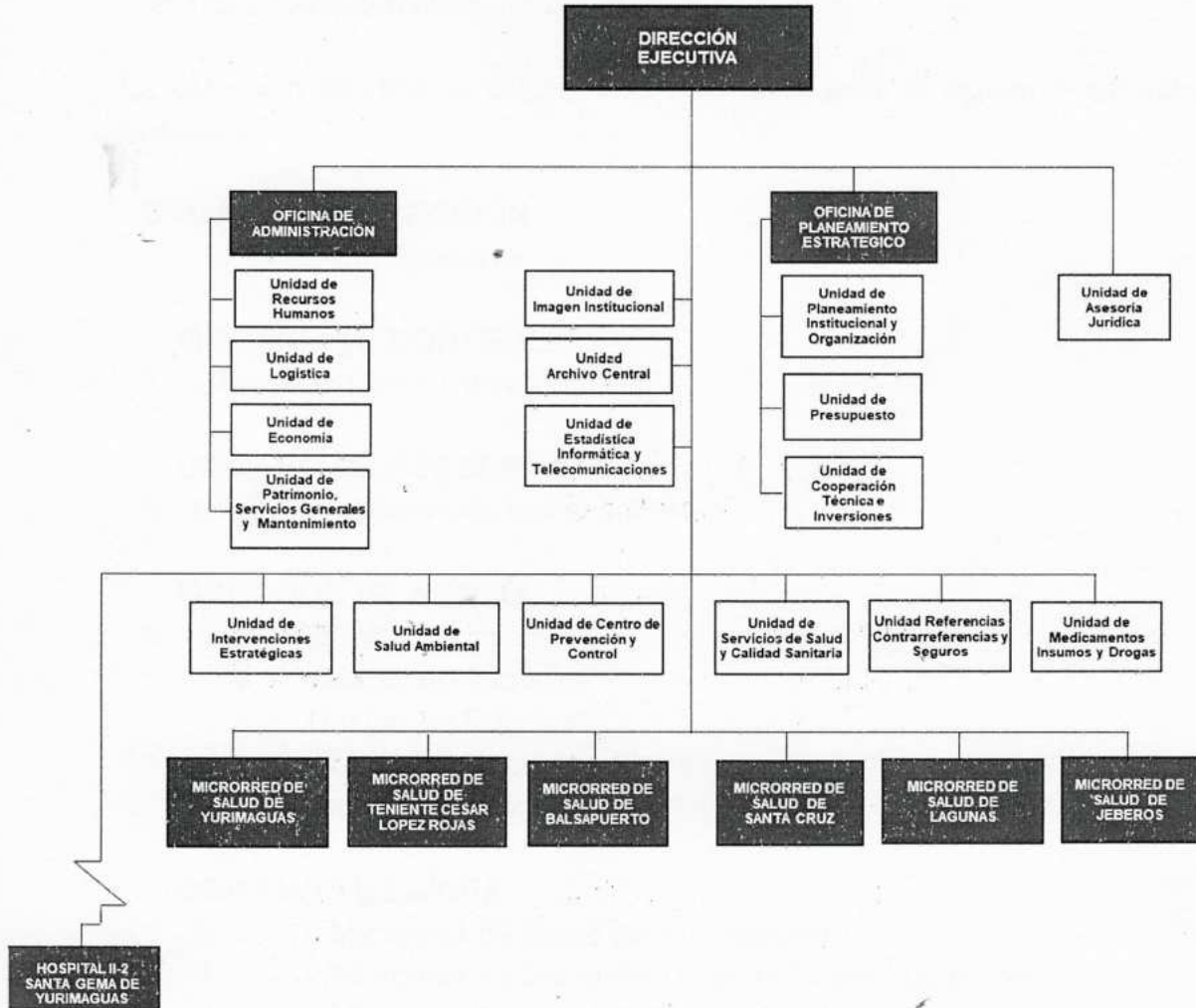



6.8.- Organización de los Servicios. -

La Red de Salud Alto Amazonas, para el año 2025, es el responsable de satisfacer las necesidades de salud de la población de su ámbito jurisdiccional: 06 Distritos de la **Provincia de Alto Amazonas** (Santa Cruz, Balsapuerto, Teniente Cesar López, Lagunas, Jeberos y Yurimaguas), cuenta con 109 Establecimientos de Salud.

La Dirección de Red de Salud Alto Amazonas, tiene la siguiente estructura orgánica:

ORGANO DE DIRECCIÓN

1. Dirección Ejecutiva

ORGANO DE CONTROL

2. Oficina de Control Institucional

ORGANO DE ASESORÍA

3. Oficina de Desarrollo Institucional

ORGANOS DE APOYO

4. Oficina de Administración
 - 4.1 Unidad de Logística
 - 4.2 Unidad de Economía
 - 4.3 Unidad de Recursos Humanos
5. Unidad de Estadística e Informática

ORGANOS DE LÍNEA

6. Microrred de Salud de Yurimaguas.
7. Microrred de Salud de Teniente César López Rojas.
8. Microrred de Salud de Balsapuerto.
9. Microrred de Salud de Santa Cruz.
10. Microrred de Salud de Lagunas.
11. Microrred de Salud de Jeberos.

ORGANOS DESCONCENTRADOS

12. Hospital de Yurimaguas "Santa Gema".

- **Estrategias Sanitarias Nacionales 2025.**

1. E.S. Alimentación y Nutrición Saludable
2. E.S. Daños No Trasmisibles
3. E.S. Enfermedades Metaxénicas



4. E.S. Infecciones de Transmisión Sexual
5. E.S. Inmunizaciones
6. E.S. Salud Bucal
7. E.S. Salud de los Pueblos Indígenas
8. E.S. Salud Mental y Cultura de Paz.
9. E.S. Salud Ocular
10. E.S. Salud Sexual y Reproductiva
11. E.S. Tuberculosis
12. E.S. Zoonosis
13. E.S. Contaminación con Metales Pesados
14. E.S. Medicina Familiar
15. E.S. Prevención y Control de Cáncer
16. E.S. Accidentes de Trabajo
17. E.S. Discapacidad





6.8.2.- Organigrama Estructural de Microrredes Yurimaguas.

DELIMITACION DE REDES Y MICRORREDES DE SALUD EN LA REGION LORETO.
RESOLUCIÓN EJECUTIVA REGIONAL Nº 1248-2006-GR-P (29-09-2006).
MICRORREDES DE SALUD: JEBEROS, TENIENTE CESAR LOPEZ ROJAS,
BALSAPUERTO, SANTA CRUZ Y LAGUNAS.

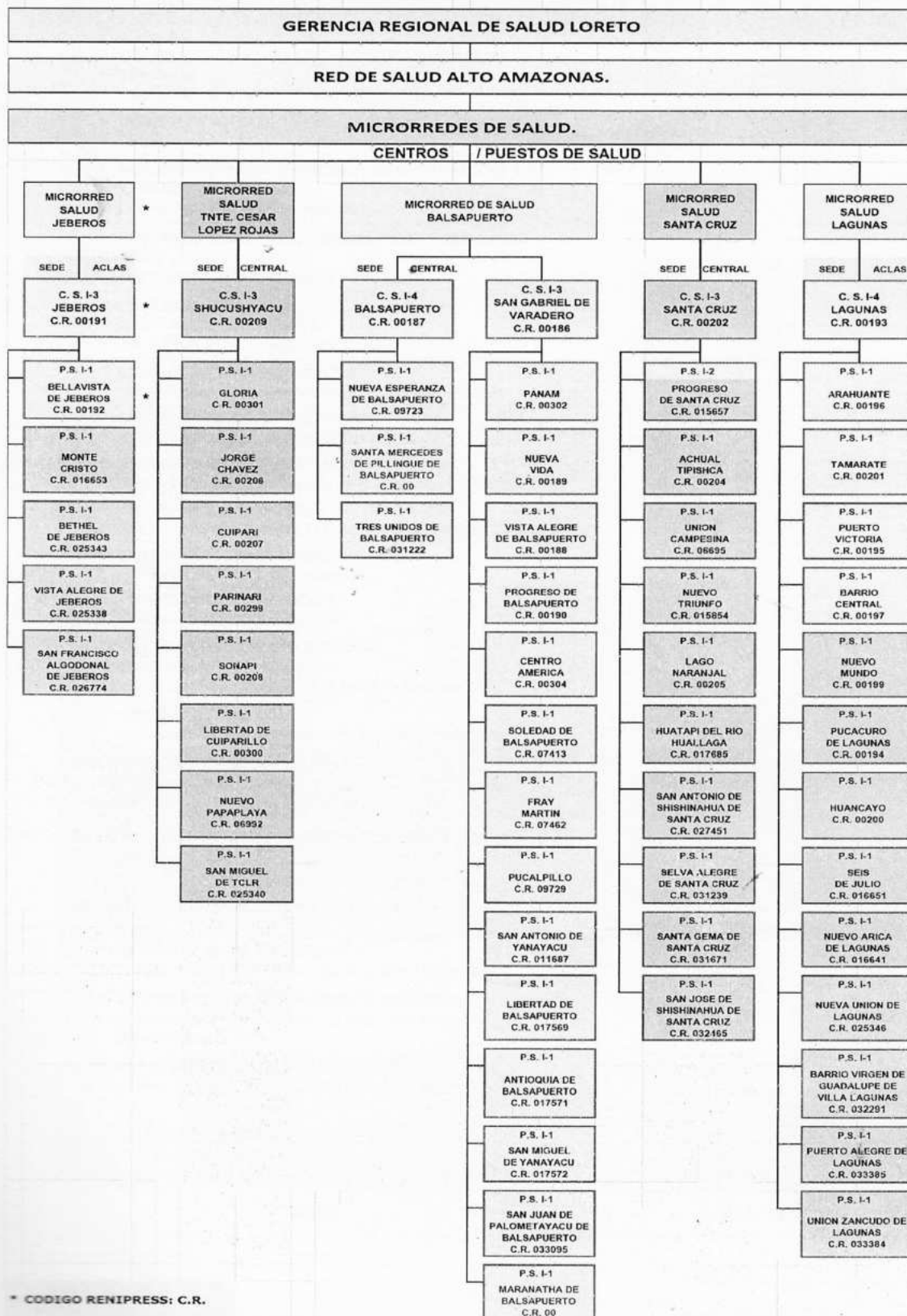

* CODIGO RENIPRESS: C.R.

* ESTABLECIMIENTOS DE SALUD: ACLAS



Microredes de Salud/Establecimientos de Salud
RED DE SALUD ALTO AMAZONAS 2025

RUC: 20450241564 - CALLE PROGRESO N° 305-307 - CIUDAD YURIMAGUAS.

| DISTRITO/MICRORREDES DE SALUD/C.S./DIRECCION | | HOSPITAL II-2 | IPRESS | C.S. I-4 | C.S. I-3 | P.S. I-2 | P.S. I-1 | TOTAL |
|--|---|---------------|----------|----------|-----------|----------|-----------|------------|
| DISTRITO/MICRORRED DE SALUD YURIMAGUAS | | 1 | 2 | 1 | 9 | 2 | 35 | 50 |
| 1 | * ORGANO DESCONCENTRADO - HOSPITAL SANTA GEMA DE YURIMAGUAS. * Calle Ucayali Mz. G Lote 7 - Ciudad de Yurimaguas. | 1 | | | | | | 1 |
| 2 | * SISTEMA DE ATENCION MOVIL DE URGENCIA (SAMU 106). * Calle Progreso N° 305-307 - Ciudad Yurimaguas. | | 1 | | | | | 1 |
| 3 | * LABORATORIO DE REFERENCIA DE SALUD PUBLICA DE ALTO AMAZONAS. * Calle Alfonso Ugarte N° 433 Ciudad de Yurimaguas | | 1 | | | | | 1 |
| 4 | * CENTRO DE SALUD MENTAL COMUNITARIO YURIMAGUAS (CSMCY). * Calle Weninger N° 218 - Ciudad de Yurimaguas. | | | | 1 | | | 1 |
| 5 | * C.M.I. AGUAMIRO. * ACLAS: R.U.C. 20280559190. * Calle Huallaga N° 307 - Ciudad Yurimaguas. | | | | 1 | | 4 | 5 * |
| 6 | * CENTRO DE SALUD LA NATIVIDAD. * Calle Miguel Porras Barrenechea Mz O Lote 1 AAHH La Natividad | | | | 1 | 1 | 4 | 6 |
| 7 | * CENTRO DE SALUD INDEPENDENCIA. * AAHH Independencia s/n Ciudad de Yurimaguas. | | | | 1 | | 1 | 2 |
| 8 | * CENTRO DE SALUD SANTA MARÍA. * Comunidad de Santa Maria, Loreto - Alto Amazonas - Yurimaguas. | | | | 1 | | 3 | 4 |
| 9 | * CENTRO DE SALUD LA LOMA. * Calle Comercio N° 820, Barrio La Loma. Ciudad Yurimaguas. | | | | 1 | | 5 | 6 |
| 10 | * CENTRO DE SALUD LA CARRETERA. * Calle Raymondí S/N. Ciudad Yurimaguas. | | | | 1 | | 2 | 3 |
| 11 | * CENTRO DE SALUD MUNICHIS. * Calle San Juan S/N - Barrio San Juan. | | | | 1 | 1 | 6 | 8 |
| 12 | * CENTRO DE SALUD PAMPA HERMOSA. * ACLAS: R.U.C. 20232167018. * Barrio Lamas, Calle Miguel Grau S/N. Distrito Yurimaguas. | | | 1 | | | 5 | 6 * |
| 13 | * CENTRO DE SALUD GRAU. * Comunidad Grau Km. 40. Loreto - Alto Amazonas - Yurimaguas | | | | 1 | | 5 | 6 |
| DISTRITO/MICRORRED DE SALUD JEBEROS. * ACLAS: R.U.C. 20280304523. * Calle Colon S/N Loreto - Alto Amazonas - Jeberos. | | | | | 1 | | 5 | 6 * |
| DISTRITO / MICRORRED DE SALUD TENIENTE CESAR LOPEZ ROJAS. * Avenida 28 de Julio. Cuadra 8 S/N - Barrio La Carretera. | | | | | 1 | | 8 | 9 |
| DISTRITO/MICRORRED DE SALUD BALSAPUERTO | | | | 1 | 1 | 0 | 17 | 19 |
| 1 | * CENTRO DE SALUD BALSAPUERTO. * Jiron Moyobamba S/N - Loreto - Alto Amazonas - Balsapuerto. | | | 1 | | | 3 | 4 |
| 2 | * CENTRO DE SALUD SAN GABRIEL DE VARADERO. * Localidad San Gabriel De Varadero. Loreto - Alto Amazonas. * Balsapuerto. | | | | 1 | | 14 | 15 |
| DISTRITO/MICRORRED DE SALUD SANTA CRUZ. * Calle Primavera S/N - Barrio Pijuayo Loma. Loreto - Alto Amazonas - Santa Cruz. | | | | | 1 | 1 | 9 | 11 |
| DISTRITO/MICRORRED DE SALUD LAGUNAS. * ACLAS: R.U.C. 20451135580. * Calle Fitzcarrald Cuadra 9 - Loreto - Alto Amazonas - Lagunas. | | | | 1 | | | 13 | 14 * |
| TOTAL: | | 1 | 2 | 3 | 13 | 3 | 87 | 109 |



6.9.- Población Asignada 2025. -

ESTRUCTURA POBLACIONAL- Demanda de Edad por Ciclos de Vida:

De acuerdo a los datos proporcionados por la Oficina de Estadística e Informática de la Red de Salud, la población en Alto Amazonas, proyecto para el año 2025, una población de **162,771** habitantes y distribuidos de la siguiente manera:

POBLACION ASIGNADA 2025

| DISTRITO | MICRORED | EJE DE MICRORED | NIÑO DE 0 A 4 AÑOS | NIÑO DE 5 A 11 AÑOS | ADOLESCENTE DE 12 A 17 AÑOS | ADULTO DE 18 A 59 AÑOS | ADULTO MAYOR DE 60 AÑOS A MAS | POBLACION TOTAL 2025 |
|----------------------------|----------------------------|--|--------------------|---------------------|-----------------------------|------------------------|-------------------------------|----------------------|
| YURIMAGUAS | YURIMAGUAS | AGUAMIRO (EJE DE M.R.) | 2493 | 3419 | 2827 | 12091 | 2112 | 22942 |
| | | NATIVIDAD (EJE DE M.R.) | 1597 | 2189 | 1810 | 7740 | 1352 | 14688 |
| | | SANTA MARIA(EJE DE M.R.) | 420 | 575 | 476 | 2035 | 355 | 3861 |
| | | LA LOMA (EJE DE M.R.) | 1675 | 2298 | 1900 | 8125 | 1420 | 15418 |
| | | MUNICHIS De Yurimaguas(EJE DE M.R.) | 1135 | 1478 | 1139 | 4436 | 659 | 8847 |
| | | CARRETERA KM. 1.5 (EJE DE M.R.) | 2051 | 2811 | 2324 | 9941 | 1737 | 18864 |
| | | INDEPENDENCIA (EJE DE M.R.) | 1042 | 1429 | 1181 | 5052 | 883 | 9587 |
| | | PAMPA HERMOZA de Yurimaguas (EJE M.R.) | 836 | 1146 | 947 | 4053 | 708 | 7690 |
| | | GRAU (KM. 40) (EJE DE M.R.) | 370 | 507 | 419 | 1792 | 313 | 3401 |
| BALSAPUERTO | BALSAPUERTO | MICRO RED BALSAPUERTO | 3912 | 4732 | 3235 | 10281 | 852 | 23012 |
| SANTA CRUZ | SANTA CRUZ | MICRO RED SANTA CRUZ | 735 | 744 | 684 | 2731 | 489 | 5383 |
| LAGUNAS | LAGUNAS | MICRO RED LAGUNAS | 1555 | 2159 | 1987 | 7833 | 1583 | 15117 |
| JEBEROS | JEBEROS | MICRO RED JEBEROS | 1164 | 1054 | 885 | 3314 | 480 | 6097 |
| TENIENTE CESAR LOPEZ ROJAS | TENIENTE CESAR LOPEZ ROJAS | MICRO RED SHUCUSHYACU | 779 | 983 | 913 | 3710 | 679 | 7064 |
| TOTAL | | | 19764 | 25524 | 20727 | 83134 | 13622 | 162771 |

6.9.1.- Diez primeras causas de Morbilidad de la DREDSAA – 2024

MORBILIDAD GENERAL POR GRUPOS SEGÚN GRUPO ETAREO Y SEXO
ALTO AMAZONAS

Periodo: Enero -Diciembre-2024

Diresa/Red/M.Red/EE.SS: LORETO/ALTO AMAZONAS/TODAS LAS MICRO REDES/TODOS LOS EE.SS

1. Según Etapa de Vida:

| Nº | RED/MICRORED RED | TOTAL | MEJORES DE 10 ME | 11 A 15 AÑOS | 16 A 20 AÑOS | 21 A 25 AÑOS | 26 A 30 AÑOS | 31 A 35 AÑOS | 36 A 40 AÑOS | 41 A 45 AÑOS | 46 A 50 AÑOS | 51 A 55 AÑOS | 56 A 60 AÑOS | 61 A 65 AÑOS | 66 A 70 AÑOS | 71 A 75 AÑOS | 76 A 80 AÑOS | 81 A 85 AÑOS | 86 A 90 AÑOS | 91 A 95 AÑOS | 96 A 100 AÑOS |
|---------------------------|---|---------------|------------------|--------------|--------------|--------------|--------------|--------------|--------------|--------------|--------------|--------------|--------------|--------------|--------------|--------------|--------------|--------------|--------------|--------------|---------------|
| 1 | RI NOFARINGITIS AGUDA RINITIS AGUDA | 24526 | 39 | 3023 | 8339 | 5058 | 2133 | 1995 | 2946 | 993 | 7.5 | | | | | | | | | | |
| 2 | FEBRE NO ESPECIFICADA | 21521 | 26 | 1122 | 4571 | 4445 | 3440 | 3056 | 3989 | 872 | 6.6 | | | | | | | | | | |
| 3 | FARINGITIS AGUDA NO ESPECIFICADA | 14573 | 1 | 785 | 3812 | 3296 | 1529 | 1551 | 2641 | 958 | 4.4 | | | | | | | | | | |
| 4 | INFECCION DE VIAS URINARIAS SITIO NO ESPECIFICADO | 12670 | 3 | 63 | 313 | 638 | 1430 | 3100 | 5587 | 1536 | 3.9 | | | | | | | | | | |
| 5 | AMIGDALITIS AGUDA NO ESPECIFICADA | 10116 | 1 | 285 | 1720 | 2085 | 1197 | 1724 | 2528 | 576 | 3.1 | | | | | | | | | | |
| 6 | PARASITOSIS INTESTINAL SIN OTRA ESPECIFICACION | 9876 | 0 | 56 | 1333 | 2836 | 1945 | 1051 | 1944 | 711 | 3.0 | | | | | | | | | | |
| 7 | CEFALEA | 9144 | 0 | 0 | 63 | 671 | 1290 | 2246 | 3630 | 1244 | 2.8 | | | | | | | | | | |
| 8 | CARIES DE LA DENTINA | 8215 | 0 | 4 | 790 | 2626 | 1539 | 1470 | 1572 | 194 | 2.5 | | | | | | | | | | |
| 9 | ANEMIA POR DEFICIENCIA DE HIERRO SIN ESPECIFICACION | 7076 | 0 | 1053 | 3401 | 888 | 352 | 309 | 597 | 473 | 2.2 | | | | | | | | | | |
| 10 | INFECCIONES INTESTINALES DEBIDAS A OTROS ORGANISMOS | 6403 | 4 | 622 | 2299 | 888 | 521 | 585 | 1069 | 415 | 2.0 | | | | | | | | | | |
| 10 PRIMERAS CAUSAS | | 124120 | 74 | 7013 | 26644 | 23431 | 15396 | 17087 | 26503 | 7972 | 37.8 | | | | | | | | | | |
| LAS DEMÁS CAUSAS | | 203875 | 595 | 4964 | 18063 | 21156 | 21106 | 35985 | 70672 | 31334 | 62.2 | | | | | | | | | | |
| TOTAL | | 327995 | 669 | 11977 | 44707 | 44587 | 36502 | 53072 | 97175 | 39306 | 100.0 | | | | | | | | | | |



6.9.2.- Diez primeras causas de Mortalidad de la DREDSAA – 2024



PERÚ UNIDAD DE ESTADÍSTICA
INFORMÁTICA Y
TELECOMUNICACIONES

**DIEZ PRIMERAS CAUSAS DE MORTALIDAD
ANUAL 2024**

| Nº | COD | DAÑOS | SEXO | TOTAL | % | NIÑOS | | | | ADOLESCENTES | | | JOVEN | | ADULTO | | | ADULTO MAYOR | | | | |
|----|------|--|------|-------|-----|-------|---------------|---------------------|-------|--------------|-------|-------|--------------|---------------|---------------|---------------|---------------|---------------|---------------|---------------|----------|----|
| | | | | | | Obito | 0d-28 Días | 29d- 11 Meses | 1 año | 2 año | 3 año | 4 año | 5-11 años | 12-14 años | 15-17 años | 18-23 años | 24-29 años | 30-40 años | 41-50 años | 51-59 años | 60+ años | |
| | | | | | | | | | | | | | | | | | | | | | | |
| 1 | J960 | INSUFICIENCIA RESPIRATORIA AGUDA | T | 39 | 8.0 | 0 | 1 | 1 | 0 | 0 | 0 | 0 | 0 | 0 | 2 | 1 | 1 | 3 | 5 | 8 | 17 | |
| | | | F | 14 | 2.9 | | | 1 | | | | | | | | | | | 1 | 2 | 2 | 8 |
| | | | M | 25 | 5.2 | | 1 | | | | | | | | | 2 | 1 | 1 | 2 | 3 | 6 | 9 |
| 2 | | CIRROSIS HEPATICA | T | 20 | 4.1 | 0 | 0 | 0 | 0 | 0 | 0 | 0 | 0 | 0 | 0 | 0 | 1 | 1 | 3 | 4 | 11 | |
| | | | F | 3 | 0.6 | | | | | | | | | | | | | 1 | | 1 | | 1 |
| | | | M | 17 | 3.5 | | | | | | | | | | | | | | 1 | 2 | 4 | 10 |
| 3 | | HIPERTENSION ARTERIAL | T | 19 | 3.9 | 0 | 0 | 0 | 0 | 0 | 0 | 0 | 0 | 0 | 0 | 1 | 1 | 1 | 1 | 1 | 15 | |
| | | | F | 6 | 1.2 | | | | | | | | | | | | | | | | | 6 |
| | | | M | 13 | 2.7 | | | | | | | | | | | | | | 1 | 1 | 1 | 9 |
| 4 | J189 | NEUMONIA | T | 13 | 2.7 | 0 | 1 | 1 | 0 | 0 | 0 | 0 | 0 | 0 | 1 | 0 | 0 | 2 | 0 | 1 | 7 | |
| | | | F | 5 | 1.0 | | | 1 | | | | | | | | | | | | | | 4 |
| | | | M | 8 | 1.6 | | 1 | | | | | | | | | | | | 2 | | 1 | 3 |
| 5 | | NEUMONIA SIN ESPECIFICAR | T | 13 | 2.7 | 0 | 0 | 0 | 0 | 0 | 0 | 0 | 0 | 0 | 0 | 0 | 0 | 1 | 0 | 2 | 10 | |
| | | | F | 3 | 0.6 | | | | | | | | | | | | | | | | | 3 |
| | | | M | 10 | 2.1 | | | | | | | | | | | | | | 1 | | 2 | 7 |
| 6 | | DIABETES MELLITUS | T | 11 | 2.3 | 0 | 0 | 0 | 0 | 0 | 0 | 0 | 0 | 0 | 0 | 0 | 0 | 1 | 0 | 1 | 9 | |
| | | | F | 8 | 1.6 | | | | | | | | | | | | | | 1 | | 1 | 6 |
| | | | M | 3 | 0.6 | | | | | | | | | | | | | | | | | 3 |
| 7 | I219 | INFARTO AGUDO DEL MIOCARDIO | T | 9 | 1.9 | 0 | 0 | 0 | 0 | 0 | 0 | 0 | 0 | 0 | 0 | 0 | 1 | 0 | 1 | 1 | 6 | |
| | | | F | 2 | 0.4 | | | | | | | | | | | | | | | | 1 | 1 |
| | | | M | 7 | 1.4 | | | | | | | | | | | | | | 1 | 1 | | 5 |
| 8 | | ACCIDENTE CEREBRO VASCULAR NO ESPECIFICADO | T | 8 | 1.6 | 0 | 0 | 0 | 0 | 0 | 0 | 0 | 0 | 0 | 0 | 0 | 0 | 0 | 0 | 0 | 8 | |
| | | | F | 8 | 1.6 | | | | | | | | | | | | | | | | | 8 |
| | | | M | 0 | 0.0 | | | | | | | | | | | | | | | | | |
| 9 | | VIH | T | 8 | 1.6 | 0 | 0 | 0 | 0 | 0 | 0 | 0 | 0 | 0 | 0 | 2 | 3 | 2 | 0 | 1 | | |
| | | | F | 1 | 0.2 | | | | | | | | | | | | 1 | | | | | |
| | | | M | 7 | 1.4 | | | | | | | | | | | | | 2 | 2 | 2 | | 1 |
| 10 | | AHOGAMIENTO Y SUMERSION | T | 8 | 1.6 | 0 | 0 | 0 | 0 | 0 | 0 | 0 | 1 | 0 | 0 | 1 | 1 | 0 | 1 | 0 | 4 | |
| | | | F | 2 | 0.4 | | | | | | | | | | | | 1 | | | | | 1 |
| | | | M | 6 | 1.2 | | | | | | | | 1 | | | | | 1 | | 1 | | 3 |

**DIEZ PRIMERAS CAUSAS DE MORTALIDAD
ANUAL 2024
PROVINCIA ALTO AMAZONAS**

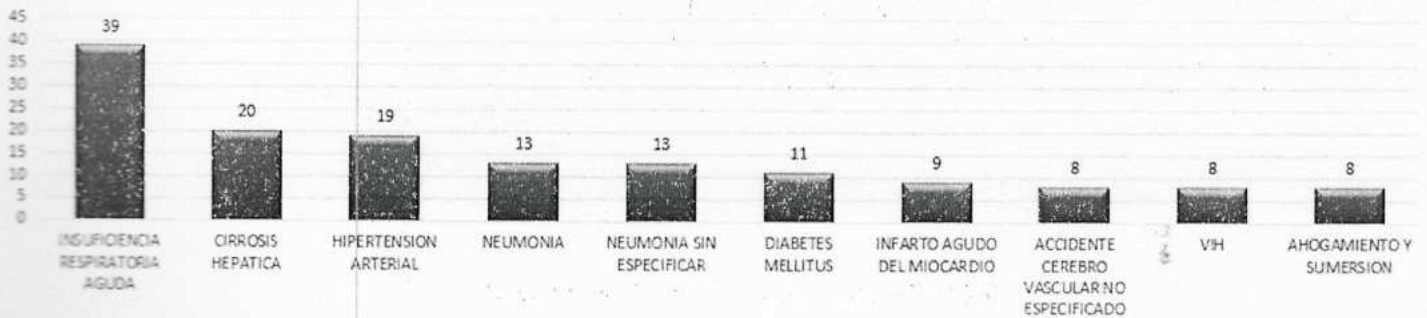



6.9.3.- Densidad poblacional – DREDSAA- 2025.

DENSIDAD POBLACIONAL 2025

| DISTRITO | POBLACION | EXTENSIÓN GEOGRAFICA X KM 2 | DENCIDAD POBLACIONA L |
|----------------|---------------|--------------------------------|-----------------------------|
| YURIMAGUAS | 102474 | 2684.34 | 38.17 |
| BALSAPUERTO | 25836 | 2165.24 | 11.93 |
| JEBEROS | 6897 | 4601.14 | 1.50 |
| LAGUNAS | 15117 | 5647.13 | 2.68 |
| SANTA CRUZ | 5383 | 1734.18 | 3.10 |
| TENIENTE C.L.R | 7064 | 1651.95 | 4.28 |
| TOTAL | 162771 | 18483.98 | 8.81 |



6.10.- RECURSOS HUMANOS DE SALUD. -

6.10.1.- Cuadro de Necesidades de Recursos Humanos – DREDSAA 2025

| RESUMEN DE NECESIDAD DE RR.HH - UE 401/871 SALUD YURIMAGUAS - 2025 | | | |
|--|-------------|---------------|-------------|
| CARGO OCUPACIONAL | PEA ACTUAL | REQUERIMIENTO | NECESIDAD |
| MEDICO | 29 | 44 | 73 |
| MEDICO ESPECIALISTA | 4 | 9 | 13 |
| ENFERMERO (A) | 40 | 79 | 119 |
| OBSTETRA | 69 | 50 | 119 |
| ODONTOLOGO | 22 | 12 | 34 |
| QUIM. FARM. | 3 | 7 | 10 |
| BIOLOGO | 9 | 11 | 20 |
| PSICOLOGO | 21 | 14 | 35 |
| O.P.S | 7 | 17 | 24 |
| TEC. ENFERMERIA | 465 | 141 | 606 |
| TEC. LAB. | 46 | 29 | 75 |
| TEC. FARM. | 7 | 18 | 25 |
| DIG. FUAS | 25 | 16 | 41 |
| DIG. HIS | 26 | 19 | 45 |
| AUX. ENF. | 8 | 20 | 28 |
| PROF. ADM. | 2 | 12 | 14 |
| TEC. Y AUX. ADM. | 45 | 25 | 70 |
| LIMPIEZA | 35 | 47 | 82 |
| GUARDIANIA | 31 | 21 | 52 |
| OTROS ADM. | 9 | 34 | 43 |
| PEAS SEDE CENTRAL | 330 | 0 | 330 |
| TOTAL | 1233 | 625 | 1858 |

6.10.2.- Proyección de Propuesta Remunerativa de RR.HH-DREDSAA-2025

| CARGO OCUPACIONAL | BRECHA PRESUPUESTAL DE LA BRECHA DE RECURSOS HUMANOS MENSUAL | | | | | |
|---------------------|--|----------|---------------------|-------------------|-------------------------|-------------------------|
| | TOTAL MICROREDES | SUELDO | MONTO TOTAL MENSUAL | ESSALUD 9% RMV | AGUINALDO JUL. (300.00) | AGUINALDO DIC. (300.00) |
| MEDICO | 44 | 5,464.19 | 240,424.36 | 21,638.19 | 13,200.00 | 13,200.00 |
| MEDICO ESPECIALISTA | 9 | 6,964.19 | 62,677.71 | 5,640.99 | 2,700.00 | 2,700.00 |
| ENFERMERO (A) | 79 | 3,164.19 | 249,971.01 | 22,497.39 | 23,700.00 | 23,700.00 |
| OBSTETRA | 50 | 3,164.19 | 158,209.50 | 14,238.86 | 15,000.00 | 15,000.00 |
| ODONTOLOGO | 12 | 3,164.19 | 37,970.28 | 3,417.33 | 3,600.00 | 3,600.00 |
| QUIM. FARM. | 7 | 3,164.19 | 22,149.33 | 1,993.44 | 2,100.00 | 2,100.00 |
| BIOLOGO | 11 | 3,164.19 | 34,806.09 | 3,132.55 | 3,300.00 | 3,300.00 |
| PSICOLOGO | 14 | 3,164.19 | 44,298.66 | 3,986.88 | 4,200.00 | 4,200.00 |
| O.P.S | 17 | 3,164.19 | 53,791.23 | 4,841.21 | 5,100.00 | 5,100.00 |
| TEC. ENFERMERIA | 141 | 2,064.19 | 291,050.79 | 26,194.57 | 42,300.00 | 42,300.00 |
| TEC. LAB. | 29 | 2,064.19 | 59,861.51 | 5,387.54 | 8,700.00 | 8,700.00 |
| TEC. FARM. | 18 | 2,064.19 | 37,155.42 | 3,343.99 | 5,400.00 | 5,400.00 |
| DIG. FUAS | 16 | 2,064.19 | 33,027.04 | 2,972.43 | 4,800.00 | 4,800.00 |
| DIG. HIS | 19 | 2,064.19 | 39,219.61 | 3,529.76 | 5,700.00 | 5,700.00 |
| AUX. ENF. | 20 | 1,914.19 | 38,283.80 | 3,445.54 | 6,000.00 | 6,000.00 |
| PROF. ADM. | 12 | 3,200.00 | 38,400.00 | 3,456.00 | 3,600.00 | 3,600.00 |
| TEC. Y AUX. ADM. | 25 | 2,700.00 | 67,500.00 | 6,075.00 | 7,500.00 | 7,500.00 |
| LIMPIEZA | 47 | 1,914.19 | 89,966.93 | 8,097.02 | 14,100.00 | 14,100.00 |
| GUARDIANIA | 21 | 1,914.19 | 40,197.99 | 3,617.82 | 6,300.00 | 6,300.00 |
| OTROS ADM. | 34 | 2,700.00 | 91,800.00 | 8,262.00 | 10,200.00 | 10,200.00 |
| TOTAL | 625 | | 1,730,761.26 | 155,768.51 | 187,500.00 | 187,500.00 |

| PRESUPUESTO 2025 - SEGUN AIRHSP | |
|---------------------------------|----------------------|
| Cas | 22,698,989.16 |
| activos | 28,109,622.52 |
| TOTAL | 50,808,611.68 |
| BRECHA. PRE. DE RRHH | 23,013,357.28 |
| TOTAL | 73,821,968.96 |

| SUELDOS CAS | |
|-----------------------|----------|
| medicos especialistas | 6,964.19 |

| Resumen presupuestal de la brecha de recursos humanos | | |
|---|---------------------|----------------------|
| | mensual | anual |
| sueldo | 1,730,761.26 | 20,769,135.12 |
| essalud | 155,768.51 | 1,869,222.16 |
| aguinaldo | - | 375,000.00 |
| TOTAL | 1,886,529.77 | 23,013,357.28 |



6.10.3.- Resumen de números de Plazas – Unidad Ejecutora 401-871

| Detalle | Ocup. | Vac. | Total |
|-------------------------------|------------|-----------|------------|
| Plaza | 477 | 6 | 483 |
| Administrativos | 38 | 3 | 41 |
| Auxiliares | 17 | 0 | 17 |
| Funcionarios y Directivos | 4 | 1 | 5 |
| Funcionarios y Directivos NEC | 1 | 0 | 1 |
| Profesionales | 3 | 1 | 4 |
| Técnicos | 13 | 1 | 14 |
| Asistenciales | 313 | 22 | 335 |
| Auxiliares | 34 | 19 | 53 |
| Técnicos | 279 | 3 | 282 |
| Carreras Especiales | 126 | 7 | 133 |
| Profesionales de la Salud | 126 | 7 | 133 |
| Destacado de.. | 3 | 0 | 3 |
| Administrativos | 3 | 0 | 3 |
| Técnicos | 3 | 0 | 3 |
| Serum | 4 | 1 | 5 |
| Carreras Especiales | 4 | 1 | 5 |
| Profesionales de la Salud | 4 | 1 | 5 |
| Total, general | 484 | 33 | 517 |

6.11.- Indicadores Sanitarios y Administrativos – DREDSAA-2025.

| DIRECCION DE RED DE SALUD ALTO AMAZONAS | |
|---|---|
| INDICADORES DE GESTIÓN SANITARIA Y ADMINISTRATIVA - REGIONAL 2025 | |
| 1 | 1. Niños menores de 36 meses con CRED completo |
| 2 | 2. Recien nacidos con 4 controles de CREDE. |
| 3 | 3. Niños < de 1 año con vacuna completa para su edad. |
| 4 | 4. Niñas y niños de 1 año vacunados con dos dosis de vacuna sarampion, parotiditis y rubeola (SPR). |
| 5 | 5. Dosaje de hemoglobina en menor de 36 meses |
| 6 | 6. Anemia tratada en niños menores de 36 meses |
| 7 | 7. Niños de 6 meses a 11 años con 2 da aplicación de fluor (Gel + Barniz). |
| 8 | 8. Gestantes con 2° aplicación de Flúor Gel. |
| 9 | 9. Adolescentes mujeres suplementadas con Hierro + Acido Fólico. |
| 10 | 10. Gestantes con 6 APN |



DIRECCION DE RED DE SALUD ALTO AMAZONAS

INDICADORES DE GESTIÓN SANITARIA Y ADMINISTRATIVA - REGIONAL 2025

| | |
|-----------|---|
| <u>20</u> | 20. Paciente Diabético No Complicado Controlado. |
| <u>21</u> | 21. Porcentaje de niños de 3-11 años con valoración de agudeza visual. |
| <u>22</u> | 22 Porcentaje de niñas y niños menores de 12 meses que reciben 04, consejerías por personal de salud a través de visitas domiciliarias. |
| <u>23</u> | 23. Porcentaje de gestantes que reciben 04 consejerías por personal de salud a través de visitas domiciliarias. |
| <u>24</u> | 24. Porcentaje de febriles identificados entre febriles esperados. |
| <u>25</u> | 25. Índice de población explorada. |
| <u>26</u> | 26. Porcentaje de positividad en el diagnóstico de Malaria. |
| <u>27</u> | 27. Índice Parasitario Anual |
| <u>28</u> | 28. Tasa de mortalidad por Malaria |

DIRECCION DE RED DE SALUD ALTO AMAZONAS

INDICADORES DE GESTIÓN SANITARIA Y ADMINISTRATIVA - REGIONAL 2025

| | |
|----------------|--|
| <u>29</u> | 29. Tasa de Letalidad por Dengue |
| <u>30</u> | 30. Productividad hora médico en consulta externa. |
| <u>31</u> | 31. Produccion hora - Enfermera en consulta externa. |
| <u>32</u> | 32. Produccion hora - Obstetra en consulta externa. |
| <u>33</u> | 33. Porcentaje de ejecución presupuestal de recursos transferidos por toda Fuente de Financiamiento: girados, rendidos y pendientes. |
| <u>34</u> | 34. Disponibilidad de Medicamentos Esenciales (DME). |
| TOTAL.- | |

PSV/JJPV/JCJVS/JLRR/MLTR



6.12.- PRESUPUESTO 2025. -

6.12.1.- Resumen de Gasto Público 2024

| Código | Descripción | ¿Quién gasta? | | ¿En qué se gasta? | | ¿Con qué se financian los gastos? | | ¿Dónde se gasta? | | ¿Cuándo se hizo el gasto? | | Avance % |
|--------|--|---------------|------------|-------------------|------------|-----------------------------------|-----------------|------------------|--------------|---------------------------|-----|----------|
| | | PIA | PIM | Proyecto | Función | Fuente | Rubro | Genérica | Departamento | Trimestre | Mes | |
| TOTAL | | 4,424,100 | 5,258,220 | 5,258,186 | 5,258,186 | 241,857,303,990 | 239,072,267,641 | 238,818,522,945 | 91.3 | | | |
| 0002 | SALUD MATERNO NEONATAL | 1,053,195 | 1,450,140 | 1,450,087 | 1,450,087 | 56,944,931,195 | 56,600,901,249 | 56,575,427,504 | 95.0 | | | |
| 0016 | TBC-VIRSIDA | 8,484,603 | 9,571,965 | 9,571,927 | 9,571,794 | 56,932,649,980 | 56,588,820,034 | 56,563,146,289 | 95.0 | | | |
| 0017 | ENFERMEDADES METABOLICAS Y ZOONOSIS | 1,947,743 | 2,958,947 | 2,958,884 | 2,956,492 | 3,487,613,409 | 3,483,324,318 | 3,482,418,495 | 95.7 | | | |
| 0018 | ENFERMEDADES NO TRANSMISIBLES | 260,449 | 343,084 | 343,073 | 343,073 | 68,725,852 | 68,725,852 | 68,725,852 | 99.6 | | | |
| 0024 | PREVENCIÓN Y CONTROL DEL CÁNCER | 187,561 | 187,560 | 187,558 | 187,558 | 18,069,748 | 18,069,748 | 18,069,748 | 99.4 | | | |
| 0068 | REDUCCIÓN DE VULNERABILIDAD Y ATENCIÓN DE EMERGENCIAS POR DESASTRES | 98,670 | 1,745,367 | 1,745,358 | 1,745,358 | 18,069,748 | 18,069,748 | 18,069,748 | 99.4 | | | |
| 0104 | REDUCCIÓN DE LA MORTALIDAD POR EMERGENCIAS Y URGENCIAS MÉDICAS | 10,000 | 41,243 | 41,243 | 41,243 | 18,231,967 | 18,231,967 | 18,231,967 | 99.3 | | | |
| 0129 | PREVENCIÓN Y MANEJO DE CONDICIONES SECUNDARIAS DE SALUD EN PERSONAS CON DISCAPACIDAD | 1,459,801 | 1,947,358 | 1,937,344 | 1,937,344 | 1,937,344 | 1,937,344 | 1,937,344 | 99.5 | | | |
| 0131 | CONTROL Y PREVENCIÓN EN SALUD MENTAL | 8,004,397 | 8,938,264 | 8,933,004 | 8,933,004 | 8,933,004 | 8,933,004 | 8,933,004 | 99.9 | | | |
| 1001 | PRODUCTOS ESPECÍFICOS PARA DESARROLLO INFANTIL TEMPRANO | 13,327,595 | 18,180,525 | 18,072,649 | 18,069,748 | 18,069,748 | 18,069,748 | 18,069,748 | 99.4 | | | |
| 9001 | ACCIONES CENTRALES | 15,932,330 | 18,356,713 | 18,232,707 | 18,231,967 | 18,231,967 | 18,231,967 | 18,231,967 | 99.3 | | | |
| 9002 | ASIGNACIONES PRESUPUESTARIAS QUE NO RESULTAN EN PRODUCTOS | | | | | | | | | | | |



6.12.2.- PIA - Red de Salud Alto Amazonas 2025. -

**PROCESO PRESUPUESTARIO DEL AÑO 2025
PRESUPUESTO INSTITUCIONAL DE APERTURA
ANALÍTICO DE GASTOS
(EN SOLES)**

PLIEGO: 453. GOBIERNO REGIONAL DEL DEPARTAMENTO DE LORETO
UNIDAD EJECUTORA: 401 - REGION LORETO-SALUD YURIMAGUAS (000871)

| RB | CATEGORIA GENÉRICA | PIA |
|------------------------|---|-------------------|
| 00 | RECURSOS ORDINARIOS | |
| 5 | GASTOS CORRIENTES | 60,155,143 |
| 2.1 | PERSONAL Y OBLIGACIONES SOCIALES | 60,151,243 |
| 2.2 | PENSIONES Y OTRAS PRESTACIONES SOCIALES | 52,692,852 |
| 2.3 | BIENES Y SERVICIOS | 39,000 |
| 2.5 | OTROS GASTOS | 7,267,886 |
| 6 | GASTOS DE CAPITAL | 151,706 |
| 2.6 | ADQUISICION DE ACTIVOS NO FINANCIEROS | 3,900 |
| 09 | RECURSOS DIRECTAMENTE RECAUDADOS | 3,900 |
| 5 | GASTOS CORRIENTES | 163,687 |
| 2.3 | BIENES Y SERVICIOS | 163,687 |
| 13 | DONACIONES Y TRANSFERENCIAS | 163,687 |
| 5 | GASTOS CORRIENTES | 100,000 |
| 2.3 | BIENES Y SERVICIOS | 100,000 |
| TOTAL PIA GASTO | | 60,418,830 |



6.12.3.- Categorías Presupuestales CEPLAN 2025.-

| CATEGORIA PRESUPUESTAL | CENTRO DE COSTO | S/ | PRODUCTO | ACTIVIDAD PRESUPUESTAL | S/ |
|--|--|------------------|---|---|------------------|
| 002 | SALUD MATERNO NEONATAL | 4,539,206 | 3000001: ACCIONES COMUNES | 5004430: MONITOREO, SUPERVISION, EVALUACION Y CONTROL DE LA SALUD MATERNO NEONATAL | 42,224 |
| | | | 3000005: ADOLESCENTES ACCEDEN A SERVICIOS DE SALUD | 5000058: BRINDAR SERVICIOS DE SALUD PARA PREVENCIÓN DEL EMBARAZO A ADOLESCENTES | 20,928 |
| | | | 3033172: ATENCION PRENATAL REENFOCADA | 5000037: BRINDAR ATENCION PRENATAL REENFOCADA | 1,868,985 |
| | | | 3033291: POBLACION ACCDEE A METODOS DE PLANIFICACION | 5000042: MEJORAMIENTO DEL ACCESO DE LA POBLACION A METODOS DE PLANIFICACION | 29,614 |
| | | | 3033292: POBLACION ACCDEE A SERVICIOS DE CONSEJERIA | 5000043: MEJORAMIENTO DEL ACCESO DE LA POBLACION A SERVICIOS DE CONSEJERIA | 670,391 |
| | | | 3033294: ATENCION DE LA GESTANTE CON COMPLICACIONES | 5000044: BRINDAR ATENCION A LA GESTANTE CON COMPLICACIONES | 53,210 |
| | | | 3033295: ATENCION DEL PARTO NORMAL | 5000045: BRINDAR ATENCION DE PARTO NORMAL | 891,390 |
| | | | 3033297: ATENCION DEL PARTO COMPLICADO QUIRURGICO | 5000047: BRINDAR ATENCION DEL PARTO COMPLICADO QUIRURGICO | 62,887 |
| | | | 3033298: ATENCION DEL PUERPERIO | 5000048: ATENDER EL PUERPERIO | 8,561 |
| | | | 3033305: ATENCION DEL RECIEN NACIDO NORMAL | 5000053: ATENDER AL RECIEN NACIDO NORMAL | 174,056 |
| | | | 3033306: ATENCION DEL RECIEN NACIDO CON COMPLICACIONES | 5000054: ATENDER AL RECIEN NACIDO CON COMPLICACIONES | 706,970 |
| | | | | | 4,539,206 |
| | | | 0016 | TBC-VIH/SIDA | 1,139,392 |
| 3000612: SINTOMATICOS RESPIRATORIOS CON DESPUESTA | 5004436: DESPISTAJE DE TUBERCULOSIS EN SINTOMATICOS RESPIRATORIOS | 194,468 | | | |
| 3000691: SERVICIOS DE ATENCION DE TUBERCULOSIS | 5005157: MEDIDAS DE CONTROL DE INFECCIONES Y BIOSEGURIDAD EN LOS SERVICIOS | 55,679 | | | |
| 3043959: ADULTOS Y JOVENES RECIBEN CONSEJERIA | 5000069: ENTREGAR A ADULTOS Y JOVENES VARONES CONSEJERIA Y TAMIZAJE PARA INFECCIONES | 275,439 | | | |
| 3043960: POBLACION ADOLESCENTE INFORMADA SOBRE INFECCIONES | 5000070: ENTREGAR A POBLACION ADOLESCENTE INFORMACION SOBRE INFECCIONES | 28,263 | | | |
| 3043961: POBLACION DE ALTO RIESGO RECIBE INFORMACION | 5000071: BRINDAR INFORMACION Y ATENCION PREVENTIVA A POBLACION DE ALTO RIESGO | 70,579 | | | |
| 3043968: POBLACION CON INFECCIONES DE TRANSMISION SEXUAL | 5000078: BRINDAR A POBLACION CON INFECCIONES DE TRANSMISION SEXUAL TRATAMIENTO | 8,975 | | | |
| 3043969: PERSONAS DIAGNOSTICADAS CON VIH/SIDA | 5000079: BRINDAR ATENCION INTEGRAL A PERSONAS CON DIAGNOSTICO DE VIH QUE RECIBEN TRATAMIENTO | 84,442 | | | |
| 3043972: PERSONA QUE ACCDEE AL EESS Y RECIBE TRATAMIENTO | 5000082: BRINDAR TRATAMIENTO OPORTUNO A PERSONAS QUE ACCEDEN AL EESS Y RECIBEN TRATAMIENTO | 250,842 | | | |
| | | 1,139,392 | | | |
| 0017 | ENFERMEDADES METAXENICAS Y ZOONOSIS | 8,193,335 | 3000001: ACCIONES COMUNES | 5000085: MONITOREO, SUPERVISION, EVALUACION Y CONTROL METAXENICAS Y ZOONOSIS | 296,169 |
| | | | 3043977: FAMILIA CON PRACTICAS SALUDABLES PARA LA PREVENCIÓN DE ENFERMEDADES METAXENICAS Y ZOONOTICAS | 5000087: PROMOCION DE PRACTICAS SALUDABLES PARA LA PREVENCIÓN DE ENFERMEDADES METAXENICAS Y ZOONOTICAS | 1,737,558 |
| | | | 3043980: POBLADORES DE AREAS CON RIESGO DE TRANSMISION | 5000090: INFORMACION DE LOS MECANISMOS DE TRANSMISION DE ENFERMEDADES METAXENICAS Y ZOONOTICAS | 191,446 |
| | | | 3043981: VIVIENDAS PROTEGIDAS DE LOS PRINCIPALES AGENTES TRANSMISORES | 5000091: INTERVENCIONES EN VIVIENDAS PROTEGIDAS DE LOS PRINCIPALES AGENTES TRANSMISORES | 3,475,175 |
| | | | 3043982: VACUNACION DE ANIMALES DOMESTICOS | 5000092: VACUNAR A ANIMALES DOMESTICOS | 121,164 |
| | | | 3043983: DIAGNOSTICO Y TRATAMIENTO DE ENFERMEDADES METAXENICAS Y ZOONOSIS | 5000093: EVALUACION, DIAGNOSTICO Y TRATAMIENTO DE ENFERMEDADES METAXENICAS Y ZOONOSIS | 1,912,883 |
| | | | 3043984: DIAGNOSTICO Y TRATAMIENTO DE CASOS DE ENFERMEDADES METAXENICAS Y ZOONOSIS | 5000094: EVALUACION, DIAGNOSTICO Y TRATAMIENTO DE CASOS DE ENFERMEDADES METAXENICAS Y ZOONOSIS | 337,776 |
| | | 8,193,335 | | | |
| 0018 | ENFERMEDADES NO TRANSMISIBLES | 2,329,332 | 3000001: ACCIONES COMUNES | 5004452: MONITOREO, SUPERVISION, EVALUACION Y CONTROL DE ENFERMEDADES NO TRANSMISIBLES | 1,619,095 |
| | | | 3000011: TAMIZAJE Y DIAGNOSTICO DE PACIENTES CON ENFERMEDADES NO TRANSMISIBLES | 5000109: EVALUACION DE TAMIZAJE Y DIAGNOSTICO DE PACIENTES CON CATARATAS | 29,690 |
| | | | 3000015: VALORACION CLINICA Y TAMIZAJE LABORATORIAL | 5000113: EVALUACION CLINICA Y TAMIZAJE LABORATORIAL DE PERSONAS CON RIESGO DE ENFERMEDADES NO TRANSMISIBLES | 99,546 |
| | | | 3000680: ATENCION ESTOMATologica PREVENTIVA | 5006275: ATENCION ESTOMATologica PREVENTIVA BASICA | 408,885 |
| | | | 3000681: ATENCION ESTOMATologica RECUPERATIVA | 5006276: ATENCION ESTOMATologica RECUPERATIVA BASICA | 26,692 |
| | | | 3000813: TAMIZAJE Y DIAGNOSTICO DE PERSONAS CON ENFERMEDADES NO TRANSMISIBLES | 5005993: EVALUACION DE TAMIZAJE Y DIAGNOSTICO DE PERSONAS CON GLAUCOMA | 38,508 |
| | | | 3043997: TAMIZAJE Y TRATAMIENTO DE PACIENTES AFECTADOS POR ENFERMEDADES NO TRANSMISIBLES | 5000103: EXAMENES DE TAMIZAJE Y TRATAMIENTO DE PERSONAS AFECTADAS POR ENFERMEDADES NO TRANSMISIBLES | 104,113 |
| | | | | | 2,329,332 |
| 0024 | PREVENCIÓN Y CONTROL DEL CÁNCER | 298,932 | 3000001: ACCIONES COMUNES | 5004441: MONITOREO, SUPERVISION, EVALUACION Y CONTROL DE PREVENCIÓN Y CONTROL DEL CÁNCER | 12,377 |
| | | | 3000442: DESARROLLO DE NORIAS Y GUIAS TECNICAS EN PREVENCIÓN Y CONTROL DEL CÁNCER | 5004442: DESARROLLO DE NORIAS Y GUIAS TECNICAS EN PREVENCIÓN Y CONTROL DEL CÁNCER | 12,372 |
| | | | 3000004: MUJER TAMIZADA EN CÁNCER DE CUELLO UTERINO | 5006002: TAMIZAJE CON PAPANICOLAOU PARA DETECCIÓN DE CÁNCER DE CUELLO UTERINO | 136,020 |
| | | | 3006003: TAMIZAJE CON INSPECCION VISUAL CON ACIDO ACETICO PARA DETECCIÓN DE CÁNCER DE CUELLO UTERINO | 5006003: TAMIZAJE CON INSPECCION VISUAL CON ACIDO ACETICO PARA DETECCIÓN DE CÁNCER DE CUELLO UTERINO | 12,371 |
| | | | 3006004: DETECCION MOLECULAR DE VIRUS PAPILOMA HUMANO | 5006004: DETECCION MOLECULAR DE VIRUS PAPILOMA HUMANO | 12,371 |
| | | | 3000815: PERSONA CON CONSEJERIA PARA LA PREVENCIÓN DEL CÁNCER | 5006000: CONSEJERIA PREVENTIVA EN FACTORES DE RIESGO PARA EL CÁNCER | 87,076 |
| 3000816: MUJER TAMIZADA EN CÁNCER DE MAMA | 5006005: TAMIZAJE EN MUJER CON EXAMEN CLINICO DE MAMA PARA DETECCIÓN DE CÁNCER DE MAMA | 12,371 | | | |
| 3000818: PERSONA ATENDIDA CON LESIONES PREMALIGNAS DE CUELLO UTERINO | 5006010: ATENCION DE LA PACIENTE CON LESIONES PREMALIGNAS DE CUELLO UTERINO | 13,879 | | | |
| | | 298,932 | | | |
| 0068 | REDUCCION DE VULNERABILIDAD Y ATENCION DE EMERGENCIAS POR DESASTRES | 187,561 | 3000001: ACCIONES COMUNES | 5004279: MONITOREO, SUPERVISION Y EVALUACION DE PRODUCTOS Y ACTIVIDADES EN EMERGENCIAS POR DESASTRES | 24,181 |
| | | | 3000734: CAPACIDAD INSTALADA PARA LA PREPARACION DE EMERGENCIAS POR DESASTRES | 5005580: DESARROLLO DE SIMULACROS EN GESTION REACTIVA | 46,919 |
| | | | 3000738: PERSONAS CON FORMACION Y CONOCIMIENTO EN GESTION DE RIESGO DE DESASTRES | 5005580: FORMACION Y CAPACITACION EN MATERIA DE GESTION DE RIESGO DE DESASTRES | 64,054 |
| | | | 3000739: POBLACION CON PRACTICAS SEGURAS PARA LA PREVENCIÓN DE EMERGENCIAS POR DESASTRES | 5005583: ORGANIZACION Y ENTRENAMIENTO DE COMUNIDADES EN HABILIDADES FRECUENTES EN EMERGENCIAS POR DESASTRES | 21,504 |
| | | | 3000740: SERVICIOS PUBLICOS SEGUROS ANTE EMERGENCIAS POR DESASTRES | 5005570: DESARROLLO DE ESTUDIOS DE VULNERABILIDAD Y RIESGO EN SERVICIOS PUBLICOS | 36,883 |
| | | 187,561 | | | |
| 0104 | REDUCCION DE LA MORTALIDAD POR EMERGENCIAS Y URGENCIAS MEDICAS | 116,298 | 3000001: ACCIONES COMUNES | 5005139: ASISTENCIA TECNICA Y CAPACITACION | 32,111 |
| | | | 3000686: ATENCION DE LA EMERGENCIA O URGENCIA | 5005902: ATENCION DE LA EMERGENCIA Y URGENCIA BASICA | 84,187 |
| | | 116,298 | | | |



| CATEGORIA PRESUPUESTAL | CENTRO DE COSTO | S/ | PRODUCTO | ACTIVIDAD PRESUPUESTAL | S/ |
|------------------------|--|-----------|--|---|-----------|
| 0129 | PREVENCIÓN Y MANEJO DE CONDICIONES SECUNDARIAS DE SALUD EN PERSONAS CON DISCAPACIDAD | 10,310 | 3000589: PERSONA CON DISCAPACIDAD CERTIFICADA | 5005154: CERTIFICACION DE INCAPACIDAD PARA EL TRABAJO | 10,310 |
| 0131 | CONTROL Y PREVENCIÓN EN SALUD MENTAL | 1,300,298 | 3000001: ACCIONES COMUNES | 5005183: MONITOREO, SUPERVISION, EVALUACION Y CONTROL DEL PROGRAMA EN SALUD MENTAL | 153,476 |
| | | | 3000598: PERSONAS CON TRASTORNOS MENTALES Y PSICOSOCIALES | 5005188: TAMIZAJE DE PERSONAS CON TRASTORNOS MENTALES Y PROBLEMAS PSICOSOCIALES | 51,848 |
| | | | 3000599: POBLACION CON PROBLEMAS PSICOSOCIALES QUE RECIBEN ATENCION OPORTUNA Y DE CALIDAD | 5005189: TRATAMIENTO DE PERSONAS CON PROBLEMAS PSICOSOCIALES | 267,968 |
| | | | 3000700: PERSONAS CON TRASTORNOS AFECTIVOS Y PSICOSOCIALES | 5005281: TRATAMIENTO AMBULATORIO DE NIÑOS Y NIÑAS DE 0 A 17 AÑOS CON TRASTORNOS AFECTIVOS Y PSICOSOCIALES | 71,807 |
| | | | 3000702: PERSONAS CON TRASTORNOS Y SINDROME DE PERSONAS CON TRASTORNOS AFECTIVOS Y PSICOSOCIALES | 5005190: TRATAMIENTO AMBULATORIO DE PERSONAS CON TRASTORNOS AFECTIVOS Y PSICOSOCIALES | 308,802 |
| | | | 3000706: FAMILIAS CON CONOCIMIENTOS DE PRACTICAS SALUDABLES | 5005195: TRATAMIENTO AMBULATORIO DE PERSONAS CON SINDROME O TRASTORNO AFECTIVO Y PSICOSOCIAL | 59,705 |
| | | | | 5005195: TRATAMIENTO CON INTERNAMIENTO DE PERSONAS CON SINDROME O TRASTORNO AFECTIVO Y PSICOSOCIAL | 183,597 |
| | | | | 5005197: REHABILITACION PSICOSOCIAL DE PERSONAS CON SINDROME O TRASTORNO AFECTIVO Y PSICOSOCIAL | 69,806 |
| | | | | 5006071: CAPACITACION A ACTORES SOCIALES QUE PROMUEVEN LA CONVIVENCIA SALUDABLE | 135,289 |
| | | | | | 1,300,298 |
| 1001 | PRODUCTOS ESPECIFICOS PARA DESARROLLO INFANTIL TEMPRANO | 8,540,877 | 3000001: ACCIONES COMUNES | 5004424: VIGILANCIA, INVESTIGACION Y TECNOLOGIAS EN NUTRICION | 811,135 |
| | | | 3000606: SERVICIOS DE CUIDADO DIURNO ACCEDEN A SERVICIOS DE CUIDADO DIURNO | 5004425: MONITOREO, SUPERVISION, EVALUACION Y CONTROL DEL PROGRAMA ARTICULADO | 168,512 |
| | | | 3000675: ATENCION ENFERMEDADES DIARREICAS AGUDAS | 5000027: CONTROL DE CALIDAD NUTRICIONAL DE LOS ALIMENTOS | 2,885 |
| | | | 3000877: ATENCION ENFERMEDADES DIARREICAS AGUDAS | 5000027: ATENDER A NIÑOS CON INFECCIONES RESPIRATORIAS AGUDAS | 365,998 |
| | | | 3000878: NIÑOS Y NIÑAS CON ATENCION DE LA ANEMIA | 5000028: ATENDER A NIÑOS CON ENFERMEDADES DIARREICAS AGUDAS | 352,270 |
| | | | 3033251: FAMILIAS SALUDABLES CON CONOCIMIENTOS | 5000029: ATENDER A NIÑOS CON DIAGNOSTICO DE INFECCIONES RESPIRATORIAS AGUDAS | 42,764 |
| | | | 3033254: NIÑOS Y NIÑAS CON VACUNA COMPLETA | 5000270: BRINDAR ATENCION A NIÑOS CON DIAGNOSTICO DE ANEMIA POR DEFICIENCIA DE HEMOGLOBINA | 131,662 |
| | | | 3033255: NIÑOS Y NIÑAS CON CRED COMPLETO SEGURO | 5000014: FAMILIAS CON NIÑOS MENORES DE 36 MESES DESARROLLAN PRACTICAS SALUDABLES | 908,254 |
| | | | | 5000017: APLICACION DE VACUNAS COMPLETAS | 2,584,151 |
| | | | | 5000018: ATENCION A NIÑOS CON CRECIMIENTO Y DESARROLLO - CRED COMPLETO PARA NIÑOS | 2,734,958 |
| | | | | 5000019: ADMINISTRAR SUPLENIMIENTO DE HIERRO Y VITAMINA A | 7,717 |
| | | | | 5000031: BRINDAR ATENCION A OTRAS ENFERMEDADES PREVALENTES | 426,577 |
| | | | | 5000035: ATENDER A NIÑOS Y NIÑAS CON DIAGNOSTICO DE PARASITOSIS INTESTINAL | 11,894 |
| | | | | | 8,540,877 |

| CATEGORIA PRESUPUESTAL | CENTRO DE COSTO | S/ | PRODUCTO | ACTIVIDAD PRESUPUESTAL | S/ |
|------------------------|---|------------|-----------------------|---|------------|
| 9001 | ACCIONES CENTRALES | 16,203,171 | 3999999: SIN PRODUCTO | 5000001: PLANEAMIENTO Y PRESUPUESTO | 2,057,067 |
| | | | | 5000002: CONDUCCION Y ORIENTACION SUPERIOR | 40,342 |
| | | | | 5000003: GESTION ADMINISTRATIVA | 8,971,831 |
| | | | | 5000005: GESTION DE RECURSOS HUMANOS | 5,111,077 |
| | | | | 5000006: ACCIONES DE CONTROL Y AUDITORIA | 23,054 |
| | | | | | 16,203,171 |
| 9002 | ASIGNACIONES PRESUPUESTARIAS QUE NO RESULTAN EN PRODUCTOS | 17,560,118 | 3999999: SIN PRODUCTO | 5000500: ATENCION BASICA DE SALUD | 494,518 |
| | | | | 5000515: ATENCION INTEGRAL DE SALUD DE LAS POBLACIONES EXCLUIDAS Y DISPERSAS | 349,407 |
| | | | | 5000619: CONTROL SANITARIO | 5,155 |
| | | | | 5000859: IDENTIFICACION, EVALUACION Y CONTROL DE RIESGOS Y DAÑOS EN SALUD COMUNITARIA | 13,402 |
| | | | | 5001171: SEGURO INTEGRAL DE SALUD | 100,000 |
| | | | | 5001189: SERVICIOS DE APOYO AL DIAGNOSTICO Y TRATAMIENTO | 15,316,775 |
| | | | | 5001279: VIGILANCIA DE LOS RIESGOS PARA LA SALUD | 246,971 |
| | | | | 5001285: VIGILANCIA Y CONTROL DEL MEDIO AMBIENTE | 227,184 |
| | | | | 5001286: VIGILANCIA Y CONTROL EPIDEMIOLOGICO | 319,699 |
| | | | | 5001569: COMERCIALIZACION DE MEDICAMENTOS E INSUMOS | 157,184 |
| | | | | 5004428: VIGILANCIA DE LA CALIDAD DEL AGUA PARA EL CONSUMO HUMANO | 62,435 |
| | | | | 5004429: DESINFECCION Y/O TRATAMIENTO DEL AGUA PARA EL CONSUMO HUMANO | 5,155 |
| | | | | 5005467: MANTENIMIENTO PARA EQUIPAMIENTO E INFRAESTRUCTURA HOSPITALARIA | 262,233 |
| | | | | | 17,560,118 |
| | | | | | 60,418,830 |



6.12.4.- Presupuesto Institucional de Apertura (PIA) REDSAA-2025

| ¿Quién gasta? | ¿En qué se gasta? | | ¿Cómo se estructura el gasto? | | ¿Dónde se gasta? | | ¿Cuándo se hizo el gasto? | | Avance % |
|--|-------------------|------------|-------------------------------|---------------|------------------|--------------------------------|---------------------------|-------|----------|
| | Producto | Función | Fuente | Rubro | Departamento | Trimestre | Mes | | |
| | PIA | PIU | Categoría Presupuestal | Certificación | Compromiso Anual | Atención de Compromiso Mensual | Ejecución Devengado | Grado | |
| TOTAL | 4,539,206 | 5,120,551 | 2,488,907 | 2,430,200 | 2,430,200 | 2,421,008 | 2,399,221 | 47.3 | |
| 0002- SALUD MATERNO NEONATAL | 1,139,392 | 1,437,752 | 534,273 | 528,102 | 528,102 | 527,727 | 505,541 | 36.7 | |
| 0016- TBC-VIH/SIDA | 8,193,335 | 8,482,620 | 1,706,151 | 1,510,568 | 1,510,568 | 1,471,920 | 1,471,920 | 17.4 | |
| 0017- ENFERMEDADES METAXENICAS Y ZOONOSIS | 2,329,332 | 3,401,468 | 338,270 | 312,147 | 312,147 | 279,874 | 279,874 | 8.2 | |
| 0018- ENFERMEDADES NO TRANSMISIBLES | 298,932 | 335,427 | 6,263 | 1,494 | 1,494 | 1,494 | 1,494 | 0.4 | |
| 0024- PREVENCIÓN Y CONTROL DEL CÁNCER | 187,561 | 187,561 | 33,984 | 23,985 | 23,985 | 23,985 | 23,985 | 12.8 | |
| 0068- REDUCCIÓN DE VULNERABILIDAD Y ATENCIÓN DE EMERGENCIAS POR DESASTRES | 116,298 | 156,302 | 9,854 | 3,676 | 3,676 | 747 | 747 | 0.5 | |
| 0104- REDUCCIÓN DE LA MORTALIDAD POR EMERGENCIAS Y URGENCIAS MÉDICAS | 10,310 | 24,193 | 800 | 800 | 800 | 800 | 800 | 3.3 | |
| 0129- PREVENCIÓN Y MANEJO DE CONDICIONES SECUNDARIAS DE SALUD EN PERSONAS CON DISCAPACIDAD | 1,300,298 | 2,048,748 | 159,461 | 105,963 | 105,963 | 42,694 | 37,161 | 2.1 | |
| 0131- CONTROL Y PREVENCIÓN EN SALUD MENTAL | 8,540,877 | 9,546,130 | 245,010 | 128,751 | 128,751 | 107,496 | 102,806 | 1.1 | |
| 1001- PRODUCTOS ESPECÍFICOS PARA DESARROLLO INFANTIL TEMPRANO | 16,203,171 | 16,831,465 | 2,341,744 | 2,146,753 | 2,146,753 | 1,964,860 | 1,523,880 | 11.7 | |
| 9001- ACCIONES CENTRALES | 17,560,118 | 20,318,647 | 3,513,492 | 2,433,518 | 2,433,518 | 2,422,443 | 2,044,074 | 11.9 | |
| 9002- ASIGNACIONES PRESUPUESTARIAS QUE NO RESULTAN EN PRODUCTOS | | | | | | | | | |

GOBIERNO REGIONAL DE LORETO
GERENCIA REGIONAL DE SALUD LORETO
DIRECCIÓN DE RED DE SALUD ALTO AJAZONAS
.....
Lc. Adm. JOSÉ L. RODRIGUEZ RÍOS
MOS. GESTIÓN PÚBLICA
JEFE DE PLANES Y PROGRAMAS - OPE



ANEXO



- ANEXO B-5. POI ANUAL 2025 CON PROGRAMACION FISICA Y FINANCIERA.
- PLAN ETRATÉGICO INSTITUCIONAL (PEI) GOREL - 2024- 2030
- PLAN OPÉRATIVO INSTITUCIONAL (POI) GOREL 2025



PLAN OPERATIVO INSTITUCIONAL FÍSICA Y FINANCIERA (Consistenciado)
Año : 2025



Periodo PEI : 2024 - 2030
Nivel de Gobierno : R - GOBIERNOS REGIONALES
Sector : 99 - GOBIERNOS REGIONALES
Pliego : 453 - GOBIERNO REGIONAL DEL DEPARTAMENTO DE LORETO
Unidad Ejecutora : 000871 - REGION LORETO-SALUD YURIMAGUAS

| Centro de Costo: | 01.2 - UNIDAD DE GESTION DE RIESGO Y DESASTRE Y DEFENSA NACIONAL EN SALUD | | | | | | | | | | | | | | | | | |
|--|---|---------------------|-------------------------|--------------|----------------|----------|----------|----------|----------|----------|----------|----------|-------------|----------|----------|----------|----------|-------------|
| OEI.03 Mejorar las condiciones de los servicios de salud para la población. | | | | | | | | | | | | | Total Anual | | | | | |
| AEI.03.07 Programa de atención de emergencias o urgencia médica para reducción de la mortalidad de las personas. | | | | | | | | | | | | | | | | | | |
| COD. | Actividad Operativa / Inversiones | Ubigeo | U.M. | Prioridad | Meta | 1 | 2 | 3 | 4 | 5 | 6 | 7 | 8 | 9 | 10 | 11 | 12 | Total Anual |
| AOI00087100059 | 5005583 - ORGANIZACION Y ENTRENAMIENTO DE COMUNIDADES EN HABILIDADES FRENTE AL RIESGO DE DESASTRES | 160201 : YURIMAGUAS | 086 : PERSONA | 1 : Muy Alta | Físico | 8 | 8 | 8 | 8 | 8 | 8 | 8 | 8 | 8 | 8 | 8 | 8 | 90 |
| AOI00087100456 | 5005560 - DESARROLLO DE SIMULACROS EN GESTION REACTIVA | 160201 : YURIMAGUAS | 248 : REPORTE | 1 : Muy Alta | Financiero S/. | 1 | 1 | 1 | 1 | 1 | 1 | 1 | 1 | 1 | 1 | 1 | 1 | 12 |
| AOI00087100457 | 5005580 - FORMACION Y CAPACITACION EN DESASTRES Y ADAPTACION AL CAMBIO CLIMATICO | 160201 : YURIMAGUAS | 086 : PERSONA | 1 : Muy Alta | Físico | 12 | 12 | 12 | 12 | 12 | 12 | 12 | 12 | 12 | 12 | 12 | 12 | 150 |
| AOI00087100459 | 0074001 - DESARROLLO DE ESTUDIOS DE VULNERABILIDAD Y RIESGO EN SERVICIOS PUBLICOS | 160201 : YURIMAGUAS | 610 : DOCUMENTO TECNICO | 1 : Muy Alta | Financiero S/. | 0 | 0 | 1 | 0 | 0 | 0 | 0 | 1 | 0 | 0 | 1 | 0 | 3 |
| AOI00087100462 | 5004279 MONITOREO SUPERVISION Y EVALUACION DE PRODUCTOS Y ACTIVIDADES EN GESTION DE RIESGO DE DESASTRES | 160201 : YURIMAGUAS | 201 : INFORME TECNICO | 1 : Muy Alta | Físico | 4 | 4 | 4 | 4 | 4 | 4 | 4 | 4 | 4 | 4 | 4 | 4 | 53 |
| AOI00087100480 | 5005902 - ATENCION DE LA EMERGENCIA Y URGENCIA BASICA | 160201 : YURIMAGUAS | 006 : ATENCION | 1 : Muy Alta | Financiero S/. | 2,015.00 | 2,015.00 | 2,015.00 | 2,015.00 | 2,015.00 | 2,015.00 | 2,015.00 | 2,015.00 | 2,015.00 | 2,015.00 | 2,015.00 | 2,015.00 | 24,181.00 |

| Centro de Costo: | 01.4 - SERVICIO MEDICO DE APOYO SAMU | | | | | | | | | | | | | | | | | |
|--|---|---------------------|----------------|--------------|----------------|----------|----------|----------|----------|----------|----------|----------|-------------|----------|----------|----------|----------|-------------|
| OEI.03 Mejorar las condiciones de los servicios de salud para la población. | | | | | | | | | | | | | Total Anual | | | | | |
| AEI.03.07 Programa de atención de emergencias o urgencia médica para reducción de la mortalidad de las personas. | | | | | | | | | | | | | | | | | | |
| COD. | Actividad Operativa / Inversiones | Ubigeo | U.M. | Prioridad | Meta | 1 | 2 | 3 | 4 | 5 | 6 | 7 | 8 | 9 | 10 | 11 | 12 | Total Anual |
| AOI00087100411 | 5005139 - ASISTENCIA TECNICA Y CAPACITACION | 160201 : YURIMAGUAS | 086 : PERSONA | 1 : Muy Alta | Físico | 5 | 5 | 5 | 5 | 5 | 5 | 5 | 5 | 5 | 5 | 5 | 5 | 60 |
| AOI00087100480 | 5005902 - ATENCION DE LA EMERGENCIA Y URGENCIA BASICA | 160201 : YURIMAGUAS | 006 : ATENCION | 1 : Muy Alta | Físico | 10 | 10 | 10 | 10 | 10 | 10 | 10 | 10 | 10 | 10 | 10 | 10 | 120 |
| AOI00087100266 | 060 : INFORME DE LA EMERGENCIA Y URGENCIA BASICA | 160201 : YURIMAGUAS | 060 : INFORME | 1 : Muy Alta | Financiero S/. | 7,015.00 | 7,015.00 | 7,015.00 | 7,015.00 | 7,015.00 | 7,015.00 | 7,015.00 | 7,015.00 | 7,015.00 | 7,015.00 | 7,015.00 | 7,015.00 | 84,187.00 |

| Centro de Costo: | 03.5 - OFICINA DESARROLLO INSTITUCIONAL DESPACHO | | | | | | | | | | | | | | | | | |
|---|--|---------------------|--------------------------------|--------------|----------------|------------|------------|------------|------------|------------|------------|------------|-------------|------------|------------|------------|------------|--------------|
| OEI.03 Mejorar las condiciones de los servicios de salud para la población. | | | | | | | | | | | | | Total Anual | | | | | |
| AEI.03.08 Programa de prevención y manejo de condiciones secundarias de salud en personas con discapacidad permanente pobre y extremadamente pobre. | | | | | | | | | | | | | | | | | | |
| COD. | Actividad Operativa / Inversiones | Ubigeo | U.M. | Prioridad | Meta | 1 | 2 | 3 | 4 | 5 | 6 | 7 | 8 | 9 | 10 | 11 | 12 | Total Anual |
| AOI00087100266 | 0086 - META: 00001 0000576 DESARROLLAR EL PLANEAMIENTO DE LA GESTION | 160201 : YURIMAGUAS | 060 : INFORME | 1 : Muy Alta | Físico | 1 | 1 | 1 | 1 | 1 | 1 | 1 | 1 | 1 | 1 | 1 | 1 | 12 |
| AOI00087100451 | MANTENIMIENTO PARA EQUIPAMIENTO E INFRAESTRUCTURA HOSPITALARIA | 160201 : YURIMAGUAS | 044 : ESTABLECIMIENTO DE SALUD | 1 : Muy Alta | Financiero S/. | 171,422.00 | 171,422.00 | 171,422.00 | 171,422.00 | 171,422.00 | 171,422.00 | 171,422.00 | 171,422.00 | 171,422.00 | 171,422.00 | 171,422.00 | 171,422.00 | 2,057,067.00 |
| AOI00087100451 | 044 : ESTABLECIMIENTO DE SALUD | 160201 : YURIMAGUAS | 044 : ESTABLECIMIENTO DE SALUD | 1 : Muy Alta | Financiero S/. | 21,852.00 | 21,852.00 | 21,852.00 | 21,852.00 | 21,852.00 | 21,852.00 | 21,852.00 | 21,852.00 | 21,852.00 | 21,852.00 | 21,852.00 | 21,852.00 | 262,233.00 |

Centro de Costo: 04.1 - UNIDAD DE RECURSOS HUMANOS
OEI.08 Modernizar la gestión institucional.
AEI.08.05 Procesos administrativos y operativos simples y eficientes para la mejora de la gestión institucional.

| COD. | Actividad Operativa / Inversiones | Ubigeo | U.M. | Prioridad | Meta | 1 | 2 | 3 | 4 | 5 | 6 | 7 | 8 | 9 | 10 | 11 | 12 | Total Anual | |
|----------------|---|--------|----------------|-----------|--------|--------|--------|--------|--------|--------|--------|--------|--------|--------|--------|--------|--------|-------------|------------|
| AO100087100255 | 063 : YURIMAGUAS INSPECCION CONTROL SANITARIO | 133 | Fisico | 133 | 133 | 133 | 133 | 133 | 133 | 133 | 133 | 133 | 133 | 133 | 133 | 133 | 138 | 1601 | 319,699.00 |
| AO100087100257 | 063 : YURIMAGUAS INSPECCION CONTROL SANITARIO | 416.00 | Financiero S/. | 571.00 | 416.00 | 416.00 | 416.00 | 416.00 | 416.00 | 416.00 | 416.00 | 416.00 | 416.00 | 416.00 | 416.00 | 416.00 | 424.00 | 5,155.00 | |
| AO100087100445 | 223 : CENTRO SANITARIA DE YURIMAGUAS | 99 | Fisico | 99 | 99 | 99 | 99 | 99 | 99 | 99 | 99 | 99 | 99 | 99 | 99 | 99 | 94 | 1183 | |
| AO100087100448 | 137 : YURIMAGUAS PLANILLA YURIMAGUAS | 0 | Fisico | 0 | 0 | 0 | 0 | 0 | 0 | 0 | 0 | 0 | 0 | 0 | 0 | 0 | 0 | 1 | |
| AO100087100453 | 223 : CENTRO SANITARIA DE YURIMAGUAS | 13 | Fisico | 13 | 13 | 13 | 13 | 13 | 13 | 13 | 13 | 13 | 13 | 13 | 13 | 13 | 17 | 160 | |
| AO100087100426 | 016 : CASO YURIMAGUAS AGUDAS CON COMPLICACIONES | 571.00 | Financiero S/. | 416.00 | 416.00 | 416.00 | 416.00 | 416.00 | 416.00 | 416.00 | 416.00 | 416.00 | 416.00 | 416.00 | 416.00 | 416.00 | 424.00 | 5,155.00 | |

Centro de Costo: 09.6 - UNIDAD DE SERVICIOS DE SALUD DESPACHO

OEI.03 Mejorar las condiciones de los servicios de salud para la población.
 AEI.03.08 Programa de prevención y manejo de condiciones secundarias de salud en personas con discapacidad permanente pobre y extremadamente pobre.

COD. 0095 - META: 00001 0040704 ATENCIÓN INTEGRAL DE SALUD DE LAS POBLACIONES EXCLUIDAS Y DISPERSAS A YURIMAGUAS NIVEL NACIONAL

Centro de Costo: 10.10 - E.S. TUBERCULOSIS

OEI.03 Mejorar las condiciones de los servicios de salud para la población.
 AEI.03 Programa de TBC-VIH/SIDA para las personas afectadas.

| COD. | Actividad Operativa / Inversiones | Ubigeo | U.M. | Prioridad | Meta | 1 | 2 | 3 | 4 | 5 | 6 | 7 | 8 | 9 | 10 | 11 | 12 | Total Anual | |
|----------------|---|-----------|------------------|-----------|--------|--------|--------|--------|--------|--------|--------|--------|--------|--------|--------|--------|--------|-------------|--|
| AO100087100209 | 394 : ATENCIÓN CURATIVA PARA PAT CON ESQUEMAS PARA TB XDR | 394 | PERSONA TRATADA | 1 | 2 | 2 | 2 | 2 | 2 | 2 | 2 | 2 | 2 | 2 | 2 | 2 | 2 | 20 | |
| AO100087100333 | 395 : SERVICIOS DE ATENCIÓN DE TUBERCULOSIS CON MEDIDAS DE BIOSSEGURIDAD EN EL PERSONAL DE SALUD | 395 | PERSONA TRATADA | 1 | 0 | 0 | 0 | 0 | 0 | 0 | 0 | 0 | 0 | 0 | 0 | 0 | 0 | 6 | |
| AO100087100073 | 087 : IDENTIFICACION Y EXAMEN DE SINTOMATICOS RESPIRATORIOS EN LAS ATENCIONES A PERSONAS > 15 AÑOS Y POBLACION VULNERABLE | 772 | PERSONA ATENDIDA | 772 | 772 | 772 | 772 | 772 | 772 | 772 | 772 | 772 | 772 | 772 | 772 | 772 | 771 | 9263 | |
| AO100087100448 | 060 : MONITOREO DEL PROGRAMA DE TB/VIH-SIDA | 14,225.00 | INFORME | 1 | 0 | 0 | 0 | 0 | 0 | 0 | 0 | 0 | 0 | 0 | 0 | 0 | 0 | 6 | |
| AO100087100428 | 016 : CASO YURIMAGUAS INTENSTINAL | 991.00 | Financiero S/. | 991.00 | 991.00 | 991.00 | 991.00 | 991.00 | 991.00 | 991.00 | 991.00 | 991.00 | 991.00 | 991.00 | 991.00 | 991.00 | 991.00 | 11,894.00 | |

Centro de Costo: 10.11 - E.S. INMUNIZACIONES

OEI.03 Mejorar las condiciones de los servicios de salud para la población.
 AEI.03.10 Productos específicos para el desarrollo infantil temprano de niñas y niños.

COD. 3331301 - INFECCIONES RESPIRATORIAS AGUDAS CON COMPLICACIONES



Anexo B-5 : POI Anual con Programación Física y Financiera

| COD. | Actividad Operativa / Inversiones | Ubigeo | U.M. | Prioridad | Meta | 1 | 2 | 3 | 4 | 5 | 6 | 7 | 8 | 9 | 10 | 11 | 12 | Total Anual | |
|----------------|--|---------------------|-----------------|--------------|---------------------|------------|------------|------------|------------|------------|------------|------------|------------|------------|------------|------------|------------|-------------|--------------|
| AO100087100484 | 4397704 - MUNICIPIOS QUE IMPLEMENTAN ACCIONES PARA MEJORAR O MITIGAR LAS CONDICIONES QUE GENERAN RIESGO PARA ENFERMAR DE ENFERMEDADES METABÓLICAS Y ZOONÓTICAS | 160201 : YURIMAGUAS | 060 : INFORME | 1 : Muy Alta | 160201 : YURIMAGUAS | 10,098.00 | 10,097.00 | 10,097.00 | 10,097.00 | 10,097.00 | 10,097.00 | 10,097.00 | 10,097.00 | 10,097.00 | 10,097.00 | 10,097.00 | 10,097.00 | 10,097.00 | 121,165.00 |
| AO100087100486 | 4397504 - SUPERVISION METABÓLICAS Y ZOONOSIS | 160201 : YURIMAGUAS | 060 : INFORME | 1 : Muy Alta | 160201 : YURIMAGUAS | 21,050.00 | 21,049.00 | 21,049.00 | 21,049.00 | 21,049.00 | 21,049.00 | 21,049.00 | 21,049.00 | 21,049.00 | 21,049.00 | 21,049.00 | 21,049.00 | 21,049.00 | 252,589.00 |
| AO100087100487 | 4398101 - VIVIENDAS DE AREAS DE RIESGO DE TRANSMISION DE MALARIA | 160201 : YURIMAGUAS | 255 : VIVIENDAS | 1 : Muy Alta | 160201 : YURIMAGUAS | 233,061.00 | 233,059.00 | 233,059.00 | 233,059.00 | 233,059.00 | 233,059.00 | 233,059.00 | 233,059.00 | 233,059.00 | 233,059.00 | 233,059.00 | 233,059.00 | 233,059.00 | 2,796,710.00 |
| AO100087100488 | 4398103 - VIVIENDAS DE AREAS DE ALTO Y MUY ALTO RIESGO DE TRANSMISION DE MALARIA PROTEGIDAS CON PLAGUICIDAS | 160201 : YURIMAGUAS | 255 : VIVIENDAS | 1 : Muy Alta | 160201 : YURIMAGUAS | 56,541.00 | 56,541.00 | 56,538.00 | 56,538.00 | 56,538.00 | 56,538.00 | 56,538.00 | 56,538.00 | 56,538.00 | 56,538.00 | 56,538.00 | 56,538.00 | 56,538.00 | 678,465.00 |

Centro de Costo: 10.8 - E.S. SALUD BUCAL

OEI.03 Mejorar las condiciones de los servicios de salud para la población.
AEI.03.05 Programa de Enfermedades No Transmisibles para la población.

| COD. | Actividad Operativa / Inversiones | Ubigeo | U.M. | Prioridad | Meta | 1 | 2 | 3 | 4 | 5 | 6 | 7 | 8 | 9 | 10 | 11 | 12 | Total Anual | |
|----------------|-----------------------------------|---------------------|------------------------|--------------|---------------------|-----------|-----------|-----------|-----------|-----------|-----------|-----------|-----------|-----------|-----------|-----------|-----------|-------------|------------|
| AO100087100245 | 0068002 - EXAMEN ESTOMATOLÓGICO | 160201 : YURIMAGUAS | 087 : PERSONA ATENDIDA | 1 : Muy Alta | 160201 : YURIMAGUAS | 34,156.00 | 34,156.00 | 34,156.00 | 34,156.00 | 34,156.00 | 34,156.00 | 34,156.00 | 34,156.00 | 34,156.00 | 34,156.00 | 34,156.00 | 34,156.00 | 34,156.00 | 409,885.00 |
| AO100087100246 | 5000702 - CONSULTA ESTOMATOLÓGICA | 160201 : YURIMAGUAS | 016 : CASO TRATADO | 1 : Muy Alta | 160201 : YURIMAGUAS | 2,474.00 | 2,474.00 | 2,474.00 | 2,474.00 | 2,474.00 | 2,474.00 | 2,474.00 | 2,474.00 | 2,474.00 | 2,474.00 | 2,474.00 | 2,474.00 | 2,474.00 | 29,692.00 |

Centro de Costo: 10.9 - E.S. INFECCION DE TRANSMISION SEXUAL
OEI.03 Mejorar las condiciones de los servicios de salud para la población.
AEI.03.03 Programa de TBC-VIH/SIDA para las personas afectadas.

| COD. | Actividad Operativa / Inversiones | Ubigeo | U.M. | Prioridad | Meta | 1 | 2 | 3 | 4 | 5 | 6 | 7 | 8 | 9 | 10 | 11 | 12 | Total Anual | |
|----------------|---|---------------------|-------------------------|--------------|---------------------|-----------|-----------|-----------|-----------|-----------|-----------|-----------|-----------|-----------|-----------|-----------|-----------|-------------|------------|
| AO100087100237 | 4396101 - POBLACION HSH, TRANS, TS Y LA DIVERSIDAD SEXUAL QUE RECIBE ATENCION PREVENTIVA EN VIH/ITS | 160201 : YURIMAGUAS | 438 : PERSONA TAMIZADA | 1 : Muy Alta | 160201 : YURIMAGUAS | 5,881.00 | 5,881.00 | 5,881.00 | 5,881.00 | 5,881.00 | 5,881.00 | 5,881.00 | 5,881.00 | 5,881.00 | 5,881.00 | 5,881.00 | 5,881.00 | 5,881.00 | 70,579.00 |
| AO100087100238 | 4395901 - ORIENTACION/CONSEJERIA EN VIH Y PREVENCIÓN DE ITS A POBLACION ADULTA Y JOVEN | 160201 : YURIMAGUAS | 259 : PERSONA INFORMADA | 1 : Muy Alta | 160201 : YURIMAGUAS | 617.00 | 617.00 | 617.00 | 617.00 | 617.00 | 617.00 | 617.00 | 617.00 | 617.00 | 617.00 | 617.00 | 617.00 | 617.00 | 7,404.00 |
| AO100087100239 | 4396801 - PERSONAS CON DIAGNOSTICO DE INFECCION DE TRANSMISION SEXUAL (ITS) QUE RECIBE TRATAMIENTO | 160201 : YURIMAGUAS | 016 : CASO TRATADO | 1 : Muy Alta | 160201 : YURIMAGUAS | 22,882.00 | 22,882.00 | 22,882.00 | 22,882.00 | 22,882.00 | 22,882.00 | 22,882.00 | 22,882.00 | 22,882.00 | 22,882.00 | 22,882.00 | 22,882.00 | 22,882.00 | 275,439.00 |
| AO100087100240 | 4396902 - ADULTOS Y JOVENES CON DIAGNOSTICO DE VIH QUE RECIBEN ATENCION INTEGRAL | 160201 : YURIMAGUAS | 087 : PERSONA ATENDIDA | 1 : Muy Alta | 160201 : YURIMAGUAS | 725.00 | 725.00 | 725.00 | 725.00 | 725.00 | 725.00 | 725.00 | 725.00 | 725.00 | 725.00 | 725.00 | 725.00 | 725.00 | 8,975.00 |
| AO100087100476 | 4396002 - POBLACION ADOLESCENTE VIH/ITS | 160201 : YURIMAGUAS | 438 : PERSONA TAMIZADA | 1 : Muy Alta | 160201 : YURIMAGUAS | 2,284.00 | 2,284.00 | 2,284.00 | 2,284.00 | 2,284.00 | 2,284.00 | 2,284.00 | 2,284.00 | 2,284.00 | 2,284.00 | 2,284.00 | 2,284.00 | 2,284.00 | 28,263.00 |

Centro de Costo: 11.3 - UNIDAD DE MEDICAMENTOS, INSUMOS Y DROGAS DESPACHO

OEI.03 Mejorar las condiciones de los servicios de salud para la población.
AEI.03.08 Programa de prevención y manejo de condiciones secundarias de salud en personas con discapacidad permanente pobre y extremadamente pobre.

| COD. | Actividad Operativa / Inversiones | Ubigeo | U.M. | Prioridad | Meta | 1 | 2 | 3 | 4 | 5 | 6 | 7 | 8 | 9 | 10 | 11 | 12 | Total Anual | |
|----------------|--|---------------------|---------------|--------------|---------------------|-----------|-----------|-----------|-----------|-----------|-----------|-----------|-----------|-----------|-----------|-----------|-----------|-------------|------------|
| AO100087100218 | 0103 - META: 00001 0000319 BRINDAR UNA ADECUADA DISPENSION DE MEDICAMENTOS Y PRODUCTOS FARMACÉUTICOS | 160201 : YURIMAGUAS | 060 : INFORME | 1 : Muy Alta | 160201 : YURIMAGUAS | 13,098.00 | 13,098.00 | 13,098.00 | 13,098.00 | 13,098.00 | 13,098.00 | 13,098.00 | 13,098.00 | 13,098.00 | 13,098.00 | 13,098.00 | 13,098.00 | 13,098.00 | 157,184.00 |

Centro de Costo: 12.5 - UNIDAD DE REFERENCIA Y CONTRAREFERENCIA Y SEGUROS DESPACHO



